

Statistischer Jahresbericht 2022



Inhaltsverzeichnis

| | |
|--|-----------|
| 1. Schnellinformation | 3 |
| 1.16 Aufgabenwahrnehmung der Feuerwehr | 3 |
| 2. Strukturbeschreibung des Stadtgebietes | 4 |
| 2.14 Verkehrsinfrastruktur | 4 |
| 2.16 Sonstige Gefahrenschwerpunkte | 4 |
| 2.18 Flächennutzung | 4 |
| 2.20 Vorgaben für die Hilfsfrist | 4 |
| 3. Beschreibung der Feuerwehr | 5 |
| 3.2 Zuständigkeit der Feuerwehr | 5 |
| 3.4 Struktur der Gefahrenabwehr | 5 |
| 3.6 Anzahl der Feuer- und Rettungswachen | 6 |
| 3.8 Organisationsstruktur | 7 |
| 3.10 Zuordnung der Stellen nach Stellenplan | 8 |
| 3.12 Mitarbeiter im Fachamt Feuerwehr | 9 |
| 3.14 Soll der zu besetzenden Einsatzfunktionen | 9 |
| 3.16 Personalverfügbarkeit | 9 |
| 3.18 Mannschaftsstärke FF-Abteilungen | 10 |
| 4. Struktur des Rettungsdienstes | 11 |
| 4.8 Mitwirkende Organisationen | 11 |
| 5. Struktur des Katastrophenschutzes | 11 |
| 6. Alarm- und Einsatzstatistik | 12 |
| 6.24 Besondere Einsätze im Überblick | 19 |
| 7. Fahrzeuge und Geräte | 38 |
| 7.2 Fahrzeuge | 38 |
| 8. Kosten | 40 |
| 8.8 Haushalt | 40 |
| 9. Vorbeugender Brand- und Gefahrenschutz | 43 |
| 9.2 Vorbeugende Gefahrenabwehr | 43 |
| 9.4 Alarm- und Einsatzvorbereitung | 43 |
| 10. Aus- und Fortbildung | 47 |
| 11. Sonstiges | 57 |
| Abbildungsverzeichnis | 59 |
| Tabellenverzeichnis | 60 |
| Abkürzungsverzeichnis | 61 |

Die verwendete Nummerierung entspricht dem standardisierten Musterjahresbericht der AGBF und ist daher nicht fortlaufend.

1. Schnellinformation

| | | |
|--------|-----------------------------|---|
| 1.2 | Berichtsjahr | 2022 |
| 1.4 | Name der Stadt | Pforzheim |
| 1.6 | Einwohnerzahl | 129.364 (Stand: 31.12.2022) |
| 1.8 | Gesamtfläche | 98,03 km ² |
| 1.10.1 | Postanschrift der Feuerwehr | Feuerwehr Pforzheim Habermehlstraße 77 |
| 1.10.2 | PLZ, Ort | 75172 Pforzheim |
| 1.10.3 | Internet-Adresse | https://www.feuerwehr-pforzheim.de |
| 1.10.4 | E-Mail Adresse | fw@pforzheim.de |
| 1.12.1 | Telefon | 0 72 31 / 39 25 11 |
| 1.12.2 | Telefax | 0 72 31 / 39 12 72 |
| 1.14 | Leiter der Feuerwehr | Leitender Branddirektor Dipl. Ing. Sebastian Fischer |

Aufgabenwahrnehmung der Feuerwehr

| | | |
|--------|--|-------|
| 1.16.1 | Brandschutz | ja |
| 1.16.2 | Katastrophenschutz | ja |
| 1.16.3 | Rettungsdienst | nein |
| 1.18.1 | Anzahl der Feuerwachen | 1 |
| 1.18.2 | Rettungswachen BF | 0 |
| 1.18.3 | Anzahl der Feuerwehrhäuser | 7 |
| 1.20.1 | Personal BF | 100 |
| 1.20.2 | Personal FF | 349 |
| 1.22.1 | Zahl der Einsätze Brandbekämpfung | 173 |
| 1.22.2 | Zahl der Einsätze Technische Hilfe | 1.411 |
| 1.22.3 | Zahl der Einsätze Rettungsdienst | 0 |
| 1.22.4 | Fehlalarmierungen (Brand/Technische Hilfeleistung) | 574 |

| | | Ergebnishaushalt | Finanzhaushalt |
|------|-------------------------------|------------------|----------------|
| 1.24 | Gesamthaushalt der Stadt * | 635.053.302 € | 69.144.328 € |
| 1.26 | Gesamthaushalt der Feuerwehr* | 14.548.559 € | 2.732.250 € |

*Planzahlen der Aufwendungen und Auszahlungen nach der Haushaltssatzung in €

Tabelle 1: Gesamthaushalt

2. Strukturbeschreibung des Stadtgebietes

| | | |
|-------|-------------------------------|-----------------------------|
| 2.2 | Einwohnerzahl | 129.364 |
| 2.4 | Gebietsgröße | 98,03 km ² |
| 2.6 | Flächenbezogene Einwohnerzahl | 1.231,89 EW/km ² |
| 2.8.1 | max. Ausdehnung N-S | 11,6 km |
| 2.8.2 | max. Ausdehnung W-O | 13 km |
| 2.10 | max. Höhenunterschied | 373 m |
| 2.12 | Wasserflächen | 0,73 km ² |

2.14 Verkehrsinfrastruktur

| | | |
|---------|--|-----------|
| 2.14.1 | BAB-Länge im Stadtgebiet | 10,6 km |
| 2.14.2 | BAB-Zuständigkeit außerhalb | 24,9 km |
| 2.14.3 | Fernverkehrsschienenwege im Stadtgebiet | ca. 18 km |
| 2.14.4 | Fernverkehrsschienenwege außerhalb (SFS Mannheim-Stuttgart) | 15 km |
| 2.14.5 | Bundeswasserstraßen | 0 km |
| 2.14.6 | U-Bahn | 0 km |
| 2.14.7 | S-Bahn | 0 km |
| 2.14.8 | Flugplätze | nein |
| 2.14.9 | Hafen | nein |
| 2.14.10 | Militärische Anlagen | ja |

2.16 Sonstige Gefahrenschwerpunkte

| | | |
|--------|--------------------------------|------|
| 2.16.1 | Kernkraftwerke innerhalb 25 km | nein |
| 2.16.2 | Chemieanlagen/Chemielager | ja |
| 2.16.3 | Tanklager | ja |

2.18 Flächennutzung gegliedert nach

| | | | | |
|---------|------------------------------|----------|--------|---------|
| 2.18.1 | Gebäude- und Freifläche | 1.830 ha | Anteil | 18,69 % |
| 2.18.2 | Betriebsflächen | 42 ha | Anteil | 0,42 % |
| 2.18.3 | Erholungsfläche | 254 ha | Anteil | 2,59 % |
| | darunter Grünanlagen | 177 ha | | |
| 2.18.5 | Verkehrsfläche | 864 ha | Anteil | 8,83 % |
| | darunter Straßen/Wege/Plätze | 802 ha | | |
| 2.18.7 | Landwirtschaftsfläche | 1.648 ha | Anteil | 16,84 % |
| 2.18.8 | Waldfläche | 5.008 ha | Anteil | 51,15 % |
| 2.18.9 | Wasserfläche | 73 ha | Anteil | 0,74 % |
| 2.18.10 | Flächen anderer Nutzung | 73 ha | Anteil | 0,74 % |

2.20 Vorgaben für die Hilfsfrist / Eintreffzeit

| | | |
|--------|--|---|
| 2.20.1 | Brandschutz / Hilfeleistung (Eintreffzeit) | Empfehlung IM-BW < 10 Min. Feuerwehrbedarfsplan 8 Min. |
| 2.20.2 | Rettungsdienst (Hilfsfrist) | RDG 10 - 15 Min. |

Legende:

- BF = BF (Hauptfeuerwache)
- 2 = Abt. Brötzingen-Weststadt (Hauptfeuerwache)
- 3 = Abt. Haidach
- 4 = Abt. Dillweißenstein
- 5 = Abt. Würm
- 6 = Abt. Hohenwart
- 7 = Abt. Büchenbronn
- 8 = Abt. Huchenfeld
- 9 = Abt. Eutingen
- 10 = KatS Übungsgelände Hohberg
- 11 = Integrierte Leitstelle

| 3.6 Anzahl der Feuer- und Rettungswachen | | BF | FF | Sonstige Träger |
|---|--------------------------------|----|----|-----------------|
| 3.6.1 | Feuerwachen | 1 | - | - |
| 3.6.2 | Rettungswachen | - | - | 4 |
| 3.6.3 | Feuerwehrlhäuser | - | 7 | - |
| 3.6.4 | FF im Standort BF | - | 1 | - |
| 3.6.5 | Löschbootstationen | - | - | - |
| 3.6.6 | RTH-Stationen | - | - | - |
| 3.6.7 | Flughafenwachen | - | - | - |
| 3.6.8 | Messewachen | - | - | - |
| 3.6.9 | Sonstige Wachen (Notarztwache) | - | - | 2 |

Tabelle 2: Anzahl der Feuer- und Rettungswachen

3.8 Organisationsstruktur

Amtsleitung

Die Feuerwehr Pforzheim wird vom Amtsleiter Leitender Stadtbranddirektor Dipl.-Ing. Sebastian Fischer geleitet.

- Leitung des Fachamtes (Feuerwehr, Bevölkerungs- und Katastrophenschutz)
- Kommandant der Feuerwehr Pforzheim
- Entscheidung über Grundsatzangelegenheiten

Abteilung 37/01 Verwaltung

- Finanzmittelverwaltung Feuerwehr und Katastrophenschutz
- Personalverwaltung
- Arbeitsmedizinische Vorsorge
- Administratives Controlling
- Sekretariatsdienste
- Statistik und Berichtswesen

Abteilung 37/1 Einsatzdienst

Sachgebiet 37/11 Gefahrenabwehr

- Einsatzdienst in den Bereichen Brandschutz, technische Hilfeleistung, gefährliche Stoffe und Güter, Massenansturm von Verletzten, Überlandhilfe, Katastrophenschutz
- Erstellung des Dienstplans für die drei Wachabteilungen und den Tageseinsatzdienst der Berufsfeuerwehr, den Einsatzführungsdienst und die freiwillige Feuerwehr
- Erarbeitung von Standard-Einsatz-Regeln, Auswertung von Einsätzen, Verfügbarkeitsanalysen für die freiwillige Feuerwehr
- Operatives Controlling
- Durchführen von Feuersicherheitswachen
- Betreuung von Besuchergruppen und Besichtigungen der Hauptfeuerwache

Sachgebiet 37/12 Aus- und Fortbildung

- Aus- und Fortbildung für den Einsatzdienst
- Lehrgangsplanung für externe Fortbildungen, z. B. an der Landesfeuerwehrschule Baden-Württemberg
- Erste-Hilfe-Ausbildung als „ermächtigte Stelle“ der Berufsgenossenschaften
- Dienstsport
- Psychosoziale Notfallversorgung (PSNV) für die Angehörigen der Feuerwehr (Peers, Einsatz-Nachsorge-Teams)
- Mediengestaltung

Sachgebiet 37/13 Informations- und Kommunikationstechnik und Energietechnik

- Betrieb des digitalen Alarmierungsnetzes für die Feuerwehren in Pforzheim und im Enzkreis in Kooperation mit dem Landratsamt Enzkreis
- Fernmeldedienst
- Beschaffung, Unterhaltung und Entwicklung in den Bereichen Informations- und Kommunikationstechnik sowie Elektrotechnik
- Gebäudefunkanlagen

Sachgebiet 37/14 Integrierte Leitstelle

- Betrieb der Integrierten Leitstelle in Kooperation mit dem Deutschen Roten Kreuz und dem Landratsamt Enzkreis
- Fortbildung der Leitstellenmitarbeiter

Abteilung 37/2 Zentrale Dienste

Sachgebiet 37/21 Vorbeugende Gefahrenabwehr

- Fachgutachten, Fachberatung und Baubegleitung für Sonderobjekte
- Brandverhütungsschau
- Löschwasserversorgung
- Brandmeldeanlagen, Gefahrenmelde-, Lösch- und Entrauchungsanlagen
- Feuersicherheitswachen
- Brandschutzerziehung für Kinder und Schüler
- Brandschutzunterweisungen für Betriebe und Unternehmungen
- Städtische Brandschutzordnung

Sachgebiet 37/22 Technik/Gebäude

- Wartung und Beschaffung von Fahrzeugen, Geräten, Dienst- und Schutzkleidung, Arbeitsmitteln und Verbrauchsgütern
- Arbeitssicherheit und Hygiene
- Geräteprüfung
- Atemschutzwerkstatt und Messtechnik
- Feuerlöscherwerkstatt
- Bekleidungskammer
- Lagerverwaltung
- Gebäudeunterhaltung und Haustechnik

Sachgebiet 37/23 Katastrophenschutz/Einsatzvorbereitung

- Zivil- und Katastrophenschutz
- Personal- und Ressourcenmanagement für den Katastrophenschutz
- Verwaltungsstab
- Einsatzmittelverwaltung
- Katastrophenschutzübungsgelände Hohberg
- Einsatz- und Alarmplanung
- Feuerwehreinsatzpläne, Feuerwehrlaufkarten
- Sondereinsatzpläne
- Störfallbetriebe

Die jeweils aktuellen Ansprechpartner*innen sind auf unserer Homepage zu entnehmen.

3.10 Zuordnung der Stellen des Fachamtes nach Stellenplan

| | hD | gD | mD | TB | Summe |
|--|----------|-----------|-----------|-----------|------------|
| 3.10.1 Führungsdienste | 3 | 12 | - | - | 15 |
| 3.10.2 Wachabteilungen | - | 3 | 67 | 2 | 72 |
| 3.10.3 Leitstelle | - | 3 | 6 | - | 9 |
| 3.10.4 Katastrophenschutz (kein Einsatzpersonal) | - | 1 | - | - | 1 |
| 3.10.5 Technische Dienste (kein Einsatzpersonal) | - | - | - | 5 | 5 |
| 3.10.6 Verwaltung (kein Einsatzpersonal) | - | 1 | 1 | 3 | 5 |
| 3.10.7 Ausbildungsstellen | - | 1 | 2 | - | 3 |
| 3.10.8 Sonstige | - | - | - | - | 0 |
| Gesamt | 3 | 21 | 76 | 10 | 110 |
| davon am 31.12. des Jahres | hD | gD | mD | TB | Summe |
| 3.10.9 nicht besetzt | - | - | - | - | - |
| 3.10.10 besetzt durch bedingt einsatztaugliche Mitarbeiter | - | - | - | - | - |
| Gesamt | - | - | - | - | - |

Tabelle 3: Stellenplan

Erläuterung:

- Führungsdienst: Mitarbeiter des gehobenen und höheren Dienstes, die eine besondere Sachgebietstätigkeit und im Einsatzdienst Führungsaufgaben wahrnehmen.
- Wachabteilungen: Mitarbeiter, die ausschließlich Tätigkeiten im Schichtdiensteinsatz der Wachabteilungen, im Tageseinsatzdienst oder im Wechselschichtdienst in der Integrierten Leitstelle wahrnehmen.
- Leitstelle: Mitarbeiter, die stellenplanmäßig der Integrierten Leitstelle zugeordnet sind.
- Ausbildungsstellen: Mitarbeiter, deren Stellen ausschließlich für die Zeit der Laufbahnausbildung zur Verfügung stehen und nicht auf die Einsatzstärke angerechnet werden.

3.12 Mitarbeiter im Fachamt Feuerwehr von 2013 bis 2022

| | | 2013 | 2014 | 2015 | 2016 | 2017 | 2018 | 2019 | 2020 | 2021 | 2022 |
|--------|--------------|------|------|------|------|------|------|------|------|------|-------|
| 3.12.1 | Beamte | 85 | 90 | 89 | 88 | 89 | 87 | 91 | 94 | 95 | 100 |
| 3.12.2 | Beschäftigte | 8* | 8* | 8* | 8* | 8* | 8* | 9** | 11* | 11** | 10*** |
| Gesamt | | 93 | 98 | 97 | 96 | 97 | 95 | 100 | 105 | 106 | 110 |

* davon 2 Teilzeitkräfte

** davon 3 Teilzeitkräfte

*** davon 4 Teilzeitkräfte

Tabelle 4: Mitarbeiter im Fachamt

3.14 Soll der zu besetzenden Einsatzfunktionen 2022

| | | | Tag | Nacht | So/ Feiertag | Waz | Personal- verfügbarkeit | |
|--------|--------------------|----------|-----|-------|-----------------|-------|----------------------------|-------|
| 3.14.1 | Führungsdienst | A-Dienst | 1 | 1* | 1* | 41 | 38,81 | W / J |
| 3.14.2 | Führungsdienst | B-Dienst | 2 | 1 | 1 | 41/48 | 34,86 | W / J |
| 3.14.3 | Schichtendienst | WAT A | 10 | 10 | 10 | 48 | 35,95 | W / J |
| 3.14.4 | Leitstellendienst | WAT A/B | 2 | 2 | 2 | 41 | 39,67 | W / J |
| 3.14.5 | Tageseinsatzdienst | WAT C | 9 | 1/1* | 1/1* | 41/48 | 36,00 | W / J |

*Rufbereitschaft

Tabelle 5: Einsatzfunktionen

Lebensbaum der Berufsfeuerwehr

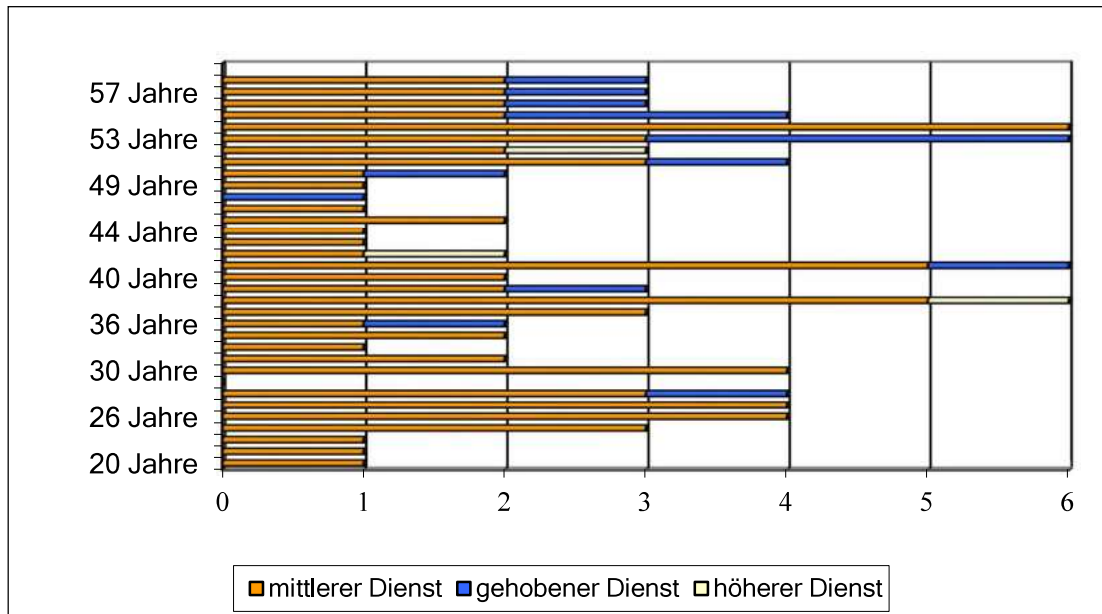

Durchschnittsalter: 41,80 Jahre

| | | |
|-------------------------------|-------------------------------|-----------------------------|
| mittlerer Dienst: 40,18 Jahre | gehobener Dienst: 48,17 Jahre | höherer Dienst: 45,00 Jahre |
|-------------------------------|-------------------------------|-----------------------------|

Abbildung 2: Lebensbaum BF

3.16 Personalverfügbarkeit im Jahresvergleich

| | 2013 | 2014 | 2015 | 2016 | 2017 | 2018 | 2019 | 2020 | 2021 | 2022 |
|-------|-------|-------|-------|-------|-------|-------|-------|-------|-------|-------------|
| WAT A | 38,77 | 39,45 | 36,94 | 38,29 | 37,57 | 36,35 | 36,31 | 37,80 | 36,89 | 35,95 W / J |
| WAT B | 38,33 | 38,92 | 37,67 | 41,13 | 40,72 | 40,69 | 40,96 | 40,41 | 38,36 | 36,97 W / J |
| WAT C | 37,80 | 35,73 | 37,91 | 36,93 | 34,07 | 37,81 | 38,70 | 38,92 | 36,47 | 36,00 W / J |

Führungsdienste sind der Wachabteilung C zugeschlagen

Tabelle 6: Personalverfügbarkeit

Mehrarbeitsstunden Einsatzdienst von 2014 bis 2022



Abbildung 3: Mehrarbeitsstunden

3.18 Anzahl und Mannschaftsstärke von FF-Abteilungen

| | 2014 | 2015 | 2016 | 2017 | 2018 | 2019 | 2020 | 2021 | 2022 |
|-----------------------------|------|------|------|------|------|------|------|------|------|
| 3.18.1 Einheiten | 8 | 8 | 8 | 8 | 8 | 8 | 8 | 8 | 8 |
| 3.18.2. Stärke | 343 | 345 | 342 | 350 | 351 | 353 | 348 | 346 | 349 |
| 3.18.3 JF-Gruppen | 8 | 8 | 8 | 8 | 8 | 8 | 8 | 8 | 8 |
| 3.18.4 Stärke | 103 | 115 | 126 | 123 | 143 | 140 | 136 | 141 | 158 |
| | 2014 | 2015 | 2016 | 2017 | 2018 | 2019 | 2020 | 2021 | 2022 |
| Abt. 2 Brötzingen-Weststadt | 42 | 44 | 41 | 42 | 45 | 47 | 49 | 47 | 51 |
| Abt. 3 Haidach | 23 | 24 | 25 | 27 | 27 | 27 | 23 | 20 | 20 |
| Abt. 4 Dillweißenstein | 50 | 50 | 49 | 53 | 54 | 48 | 49 | 48 | 48 |
| Abt. 5 Würm | 29 | 28 | 27 | 24 | 25 | 24 | 21 | 20 | 21 |
| Abt. 6 Hohenwart | 48 | 47 | 47 | 49 | 48 | 52 | 54 | 56 | 54 |
| Abt. 7 Büchenbronn | 63 | 64 | 61 | 62 | 61 | 61 | 63 | 60 | 60 |
| Abt. 8 Huchenfeld | 38 | 38 | 39 | 37 | 35 | 37 | 34 | 34 | 35 |
| Abt. 9 Eutingen | 50 | 50 | 53 | 56 | 56 | 57 | 55 | 61 | 60 |
| Mannschaftsstärke | 343 | 344 | 342 | 350 | 351 | 353 | 348 | 346 | 349 |

Tabelle 7: Mannschaftsstärken FF-Abteilungen

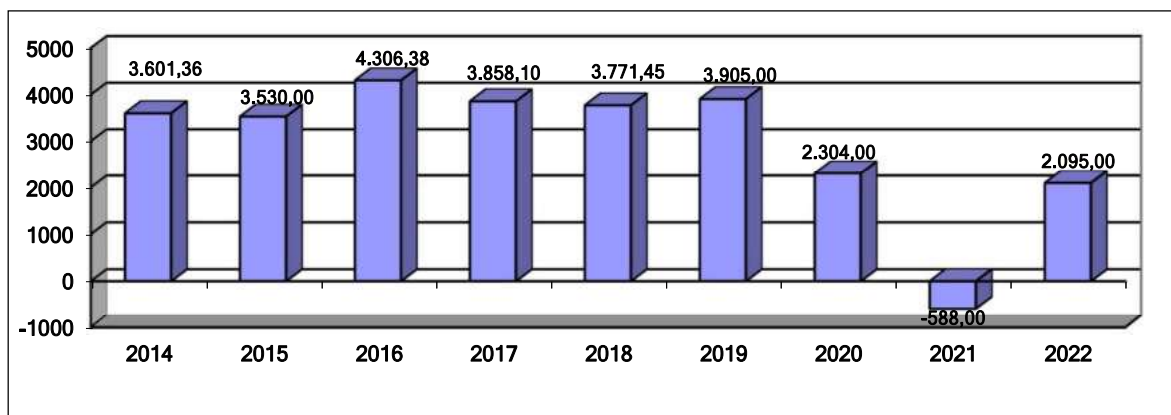
Mannschaftsstärke von 2014 bis 2022 Freiwillige Feuerwehr



Abbildung 4: Mannschaftsstärken FF

4. Struktur des Rettungsdienstes

| | | |
|-----|--|------------------------------|
| 4.2 | Träger des Rettungsdienstes | DRK/ASB |
| 4.4 | Träger der Integrierten Leitstelle | DRK/Stadt Pforzheim/Enzkreis |
| 4.6 | Integrierte Leitstelle von Brand-, Katastrophenschutz- und Rettungsdienst | ja |

4.8 Mitwirkende Organisationen

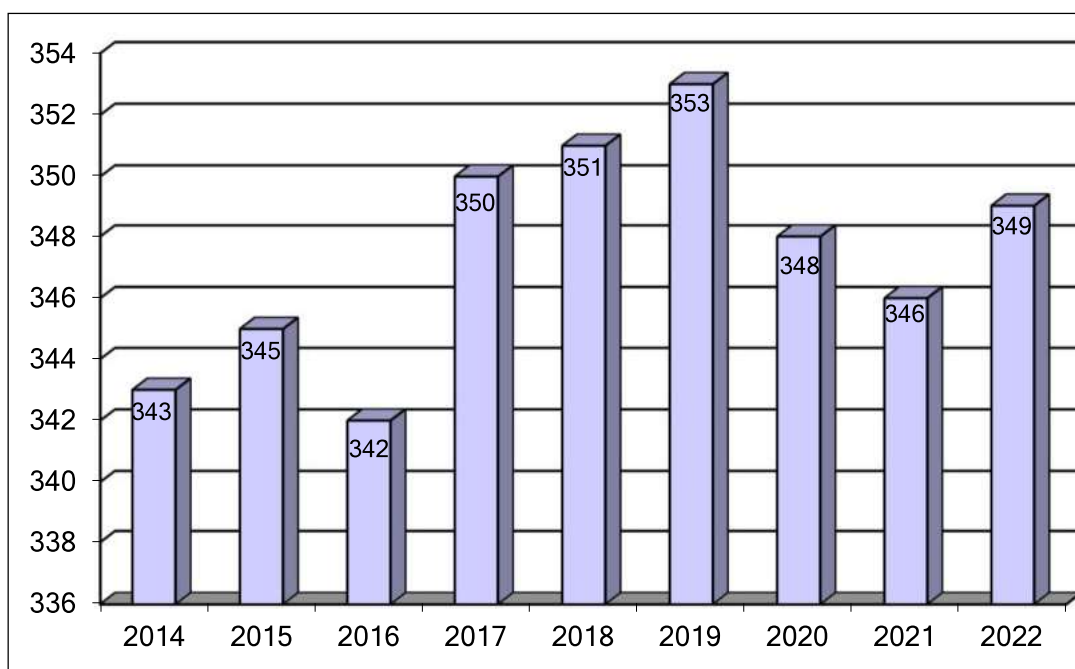
| | | BF | FF | HiOrg | Privat RD | Bundesw. | Sonstige |
|-------|------------------|----|----|-------|--------------|----------|----------|
| 4.8.1 | Krankentransport | - | - | x | x | - | - |
| 4.8.2 | Notfallrettung | - | - | x | - | - | - |
| 4.8.3 | Notarztdienst | - | - | x | - | - | - |
| 4.8.4 | RTH | - | - | - | x | - | - |

Tabelle 8: Mitwirkende Organisationen

5. Struktur des Katastrophenschutzes

Seit dem 01.01.2008 ist der Katastrophenschutz in das Fachamt Feuerwehr integriert.

Aufgaben: Katastrophenschutz, Zivilschutz, Zivile Verteidigung, Allgemeine Aufgaben

| | | |
|------|--|--------|
| 5.2 | Anzahl Sirenen im Stadtgebiet | 40 |
| 5.4 | <u>Einheiten im Katastrophenschutz</u> | |
| | Deutsches Rotes Kreuz | 2 |
| | Technisches Hilfswerk | 3 |
| | Anzahl Fahrzeuge des Bundes | 4 |
| | Anzahl Fahrzeuge des Landes | 16 |
| 5.6 | | |
| 5.8 | Mittel des Bundes in € | 13.183 |
| 5.10 | Zuschuss des Landes in € | 20.830 |
| 5.12 | Fläche Übungsgelände Hohberg in m ² | 12.100 |

6. Alarm- und Einsatzstatistik

6.2 Übersicht der Alarmierungen

| | 2021 | 2022 |
|-----------------------|-------|-------|
| 6.2.1 Brände | 468 | 478 |
| 6.2.2 Hilfeleistungen | 1.710 | 1.680 |
| Gesamt | 2.178 | 2.158 |

6.4 Brandeinsätze (gegliedert)

| | 2021 | 2022 |
|----------------------------|------|------|
| 6.4.1 Kleinbrand a | 61 | 58 |
| 6.4.2 Kleinbrand b | 76 | 91 |
| 6.4.3 Mittelbrand | 20 | 17 |
| 6.4.4 Großbrand | 10 | 7 |
| 6.4.5 Bei Ankunft gelöscht | 8 | 17 |
| 6.4.6 Fehlalarmierungen | 293 | 288 |
| Gesamt | 468 | 478 |

6.6 Fehlalarmierungen

| | 2021 | 2022 |
|-------------------------------------|------|------|
| 6.6.1 Blinder Alarm | 88 | 114 |
| 6.6.2 Böswilliger Alarm | 6 | 10 |
| 6.6.3 Falschalarmierungen durch BMA | 207 | 181 |
| Gesamt | 301 | 305 |

6.8 Überörtliche Löschhilfe

| | 2021 | 2022 |
|---------------------------------------|------|------|
| 6.8.1 Anzahl der Löschhilfen auswärts | 6 | 6 |

6.10 Brandmeldungen durch automatische BMA

| | 2021 | 2022 |
|--|------|------|
| 6.10.1 Anzahl der tatsächlichen Brände gemeldet durch BMA | 6 | 2 |
| 6.10.2 Anzahl der tatsächlichen Brände gemeldet durch Haushaltsrauchmelder | 1 | 2 |

6.12 Menschenrettung bei Bränden

| | 2021 | 2022 |
|-------------------------------|------|------|
| 6.12.1 Personen gerettet | 77 | 32 |
| 6.12.2 Verletzte | 48 | 22 |
| 6.12.3 Tote | 0 | 0 |
| 6.12.4 Fw-Angehörige verletzt | 10 | 1 |
| 6.12.5 Fw-Angehörige tot | 0 | 0 |
| Gesamt | 135 | 55 |

Tabellen 9 - 14: Einsatzstatistik Brand

6.14 Hilfeleistungseinsätze (gegliedert)

| | 2021 | 2022 |
|---|-------|-------|
| 6.14.1 Umwelt-/Gefahrstoffeinsätze einschl. Ölsuren | 241 | 252 |
| 6.14.2 Tiere / Insekten | 122 | 117 |
| 6.14.3 Wasser-/Leitungsschäden | 64 | 50 |
| 6.14.4 Unfall Straßenfahrzeug | 129 | 126 |
| 6.14.5 Öffnen Wohnung | 205 | 234 |
| 6.14.6 Sicherungsmaßnahmen | 9 | 11 |
| 6.14.7 Sonstige | 637 | 621 |
| 6.14.8 Fehleinsätze | 303 | 269 |
| Gesamt | 1.710 | 1.680 |

6.16 Fehleinsätze „Hilfeleistung“

| | 2021 | 2022 |
|--|------|------|
| 6.16.1 Blinder Alarm | 303 | 269 |
| 6.16.2 Böswilliger Alarm | 0 | 0 |
| 6.16.3 Falschalarmierungen durch Gefahrenmeldeanlage | 0 | 0 |
| Gesamt | 303 | 269 |

6.18 Überörtliche „Hilfeleistung“

| | 2021 | 2022 |
|--|------|------|
| 6.18.1 Anzahl der Hilfeleistungen auswärts | 17 | 12 |

6.20 Menschenrettung bei „Hilfeleistung“

| | 2021 | 2022 |
|-------------------------------|------|------|
| 6.20.1 Personen gerettet | 457 | 432 |
| 6.20.2 Verletzte | 394 | 389 |
| 6.20.3 Tote | 48 | 46 |
| 6.20.4 Fw-Angehörige verletzt | 2 | 5 |
| 6.20.5 Fw-Angehörige tot | 0 | 0 |
| Gesamt | 901 | 872 |

6.22 Dienstunfälle

| | 2021 BF | 2021 FF | 2022 BF | 2022 FF |
|-------------------------------------|------------|------------|------------|------------|
| 6.22.1 Einsatzdienst | 8 | 2 | 2 | 1 |
| 6.22.2 Arbeits- und Werkstattdienst | 1 | 0 | 1 | 0 |
| 6.22.3 Übungen | 3 | 2 | 0 | 0 |
| 6.22.4 Dienstsport | 0 | 0 | 1 | 0 |
| 6.22.5 Wegeunfälle | 0 | 0 | 0 | 0 |
| 6.22.6 Sonstige Veranstaltungen | 1 | 0 | 0 | 2 |
| Gesamt | 13 | 4 | 4 | 3 |

Tabellen 15 - 19: Einsatzstatistik Hilfeleistung

Einsatzverteilung 2022



Abbildung 5: Einsatzverteilung

Auswertung der Hilfsfristen im Jahr 2022

| zeitkritischer Einsatz im Stadtgebiet | Brand + Hilfeleistung | |
|---|-----------------------|-------|
| Alarmierung Schutzziel 2 gesamt ("erweiterter Schutz") | 265 | 100 % |
| Schutzziel erreicht (Eintreffzeit LF1 in 9,5 Min. / Eintreffzeit LF2 in 14 Min.) | 244 | 92 % |
| Schutzziel nicht erreicht | 21 | 8 % |

| zeitkritischer Einsatz im Stadtgebiet | Brand + Hilfeleistung | |
|--|-----------------------|-------|
| Alarmierung Schutzziel 1 gesamt ("Grundschutz") | 218 | 100 % |
| Schutzziel erreicht (Eintreffzeit LF1 in 9,5 Min.) | 165 | 76 % |
| Schutzziel nicht erreicht | 53 | 24 % |

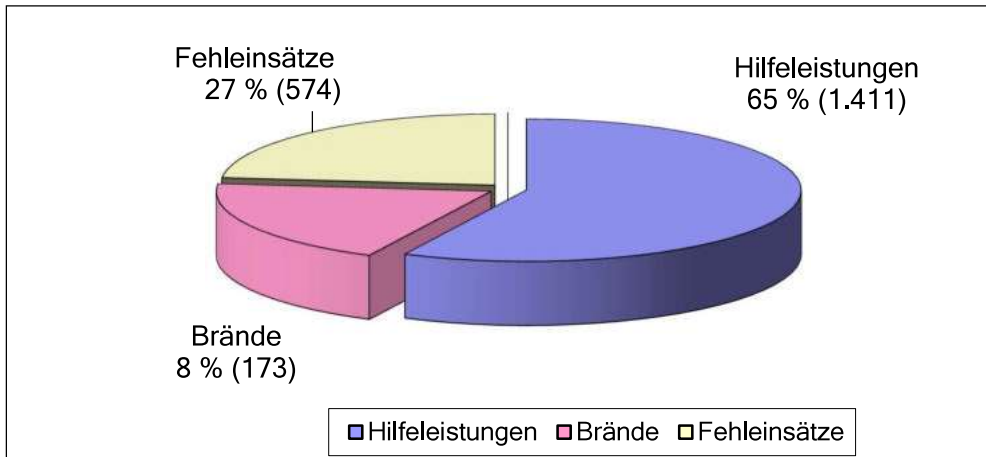
| zeitkritischer Einsatz im Stadtgebiet | Brand + Hilfeleistung | |
|---|-----------------------|-------|
| Alarmierung Kleineinsatz gesamt (GAS 0) | 520 | 100 % |
| Schutzziel erreicht (Eintreffzeit KEF/LF/TLF in 9,5 Min.) | 460 | 88 % |
| Schutzziel nicht erreicht | 60 | 12 % |

Tabelle 20: Auswertung Hilfsfristen

Erreichungsgrad der Hilfsfristen 2013 - 2022



Abbildung 6: Erreichungsgrad der Hilfsfristen

Überlandhilfe von 2013 bis 2022

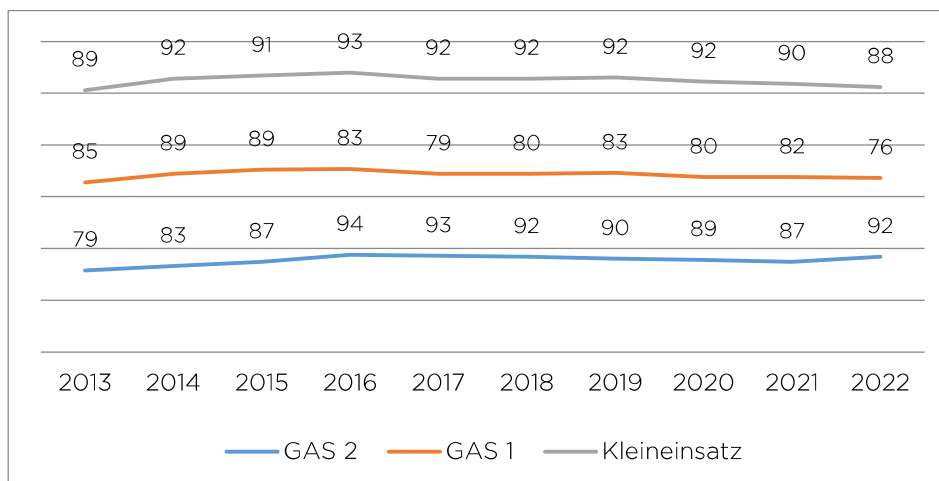

Abbildung 7: Überlandhilfe

Autobahneinsätze von 2013 bis 2022

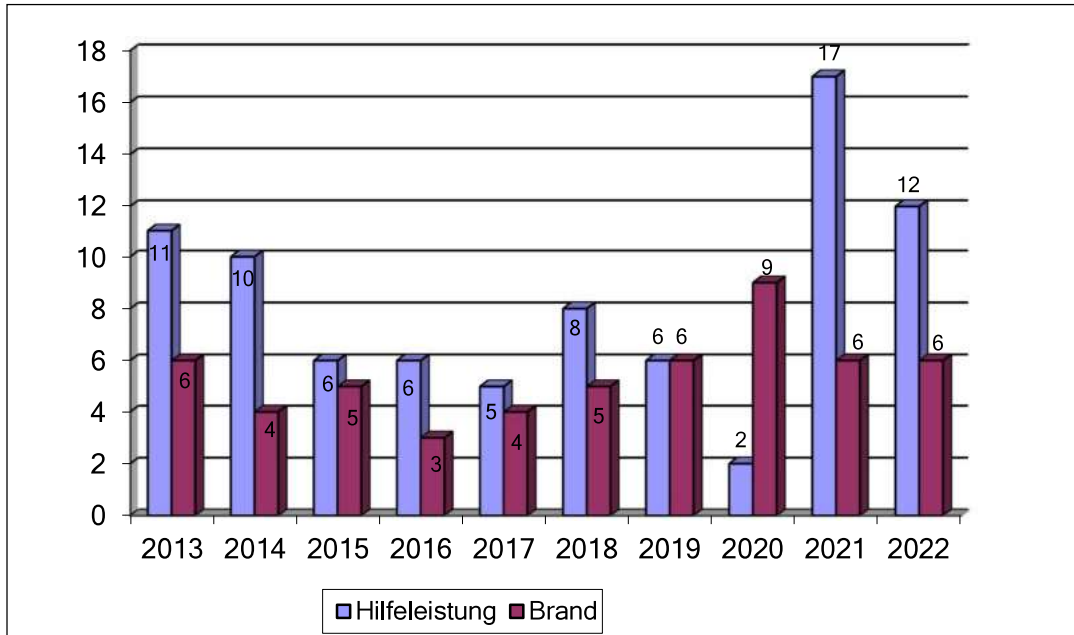

Abbildung 8: Autobahneinsätze

Alarmierungen und Einsätze „Brand“ im Berichtsjahr

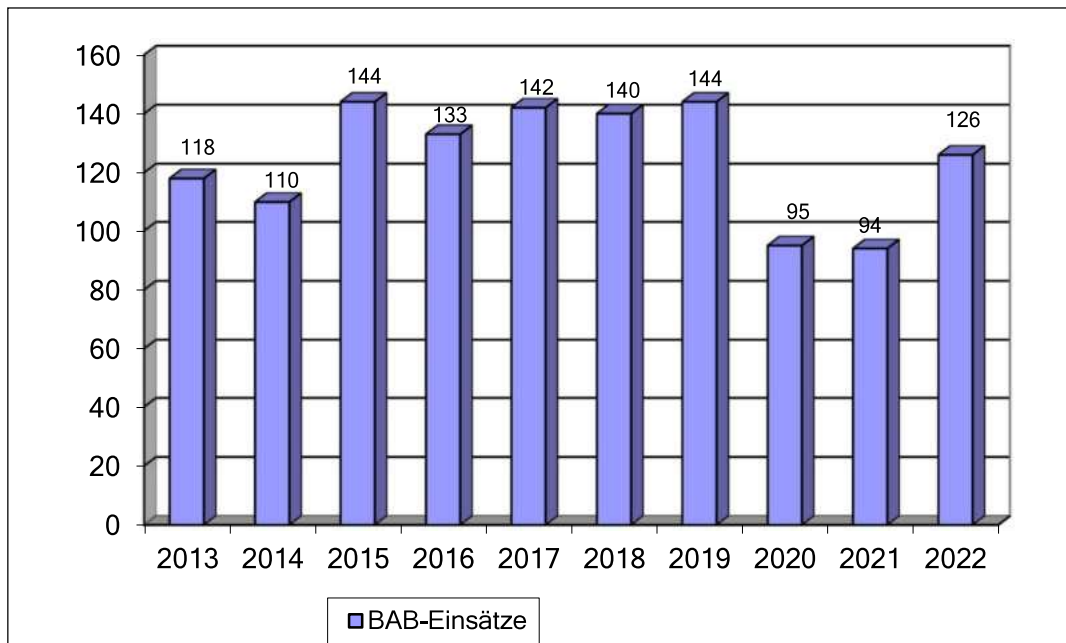

Abbildung 9: Alarmierungen Brand

| | Jan | Feb | Mrz | Apr | Mai | Jun | Jul | Aug | Sep | Okt | Nov | Dez |
|-----------------|-----|-----|-----|-----|-----|-----|-----|-----|-----|-----|-----|-----|
| Brandfehlalarme | 26 | 21 | 29 | 11 | 21 | 16 | 29 | 44 | 24 | 27 | 25 | 32 |
| Brandeinsätze | 18 | 10 | 17 | 12 | 13 | 18 | 29 | 19 | 14 | 6 | 5 | 12 |
| Gesamt | 44 | 31 | 46 | 23 | 34 | 34 | 58 | 63 | 38 | 33 | 30 | 44 |

Tabelle 21: Alarmierungen Brand

Alarmierungen und Einsätze „Hilfeleistung“ im Berichtsjahr

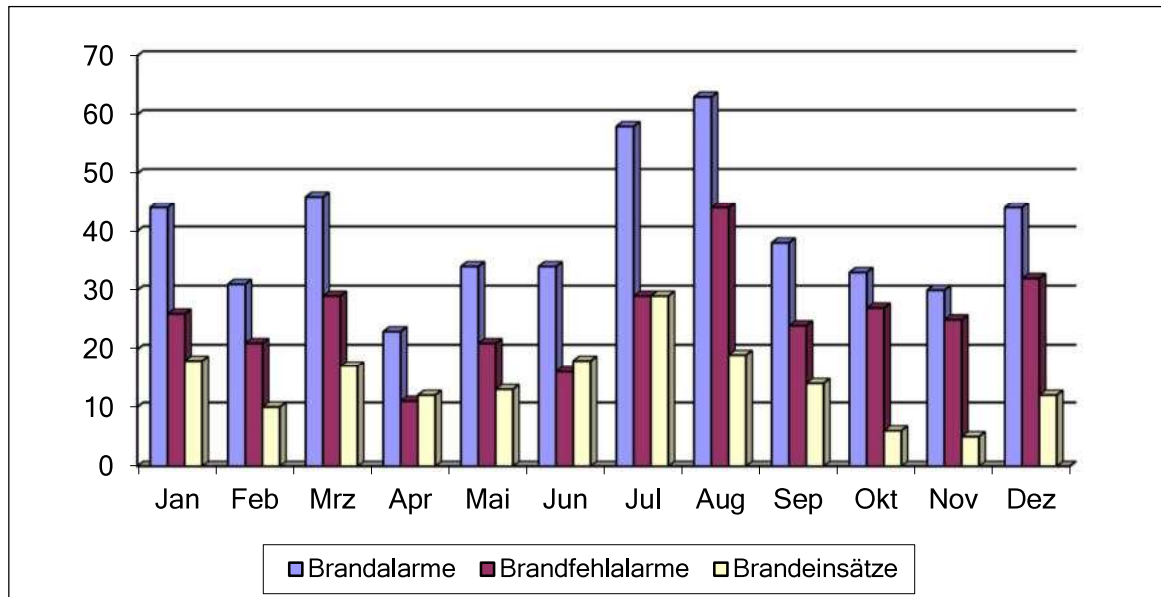

Abbildung 10: Alarmierungen Hilfeleistung

| | Jan | Feb | Mrz | Apr | Mai | Jun | Jul | Aug | Sep | Okt | Nov | Dez |
|--------------------------|-----|-----|-----|-----|-----|-----|-----|-----|-----|-----|-----|-----|
| Hilfeleistungsfehlalarme | 18 | 27 | 25 | 25 | 22 | 26 | 16 | 29 | 19 | 23 | 12 | 27 |
| Hilfeleistungseinsätze | 87 | 114 | 113 | 117 | 120 | 144 | 148 | 156 | 100 | 114 | 108 | 90 |
| Gesamt | 105 | 141 | 138 | 142 | 142 | 170 | 164 | 185 | 119 | 137 | 120 | 117 |

Tabelle 22: Alarmierungen Hilfeleistung

Alarmierungen nach Wochentagen
Brandbekämpfung, Technische Hilfeleistung in 2022

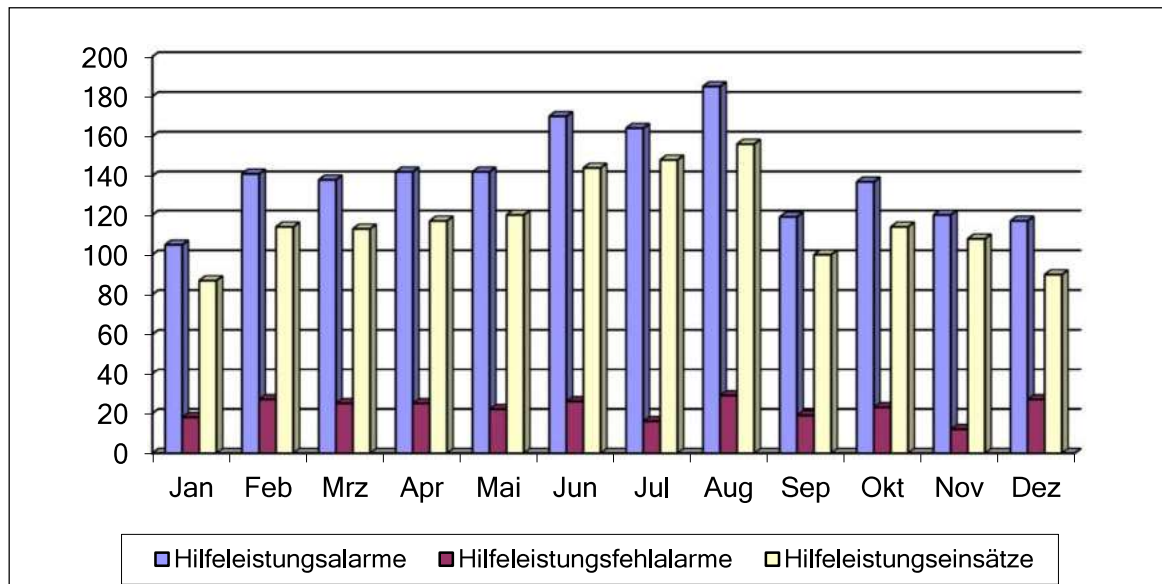

Abbildung 11: Alarmierungen nach Wochentagen

Alarmierungen nach Tageszeiten Brandbekämpfung,
Technische Hilfeleistung in 2022

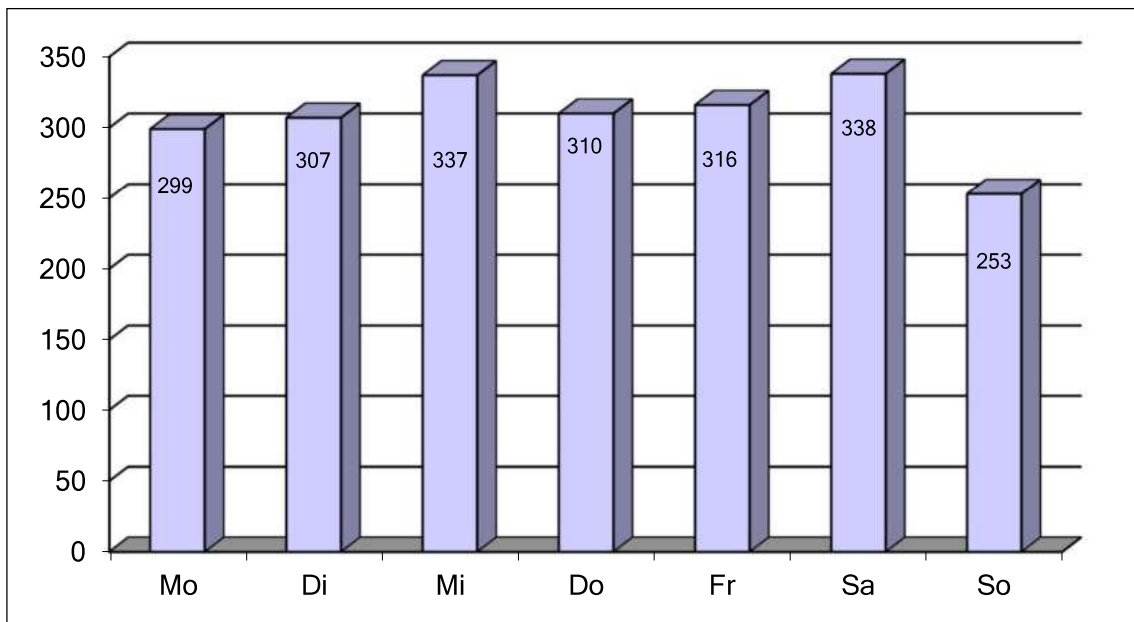

Abbildung 12: Alarmierungen nach Tageszeiten

Alarmierung Brandbekämpfung und Technische Hilfeleistung von 2013 bis 2022

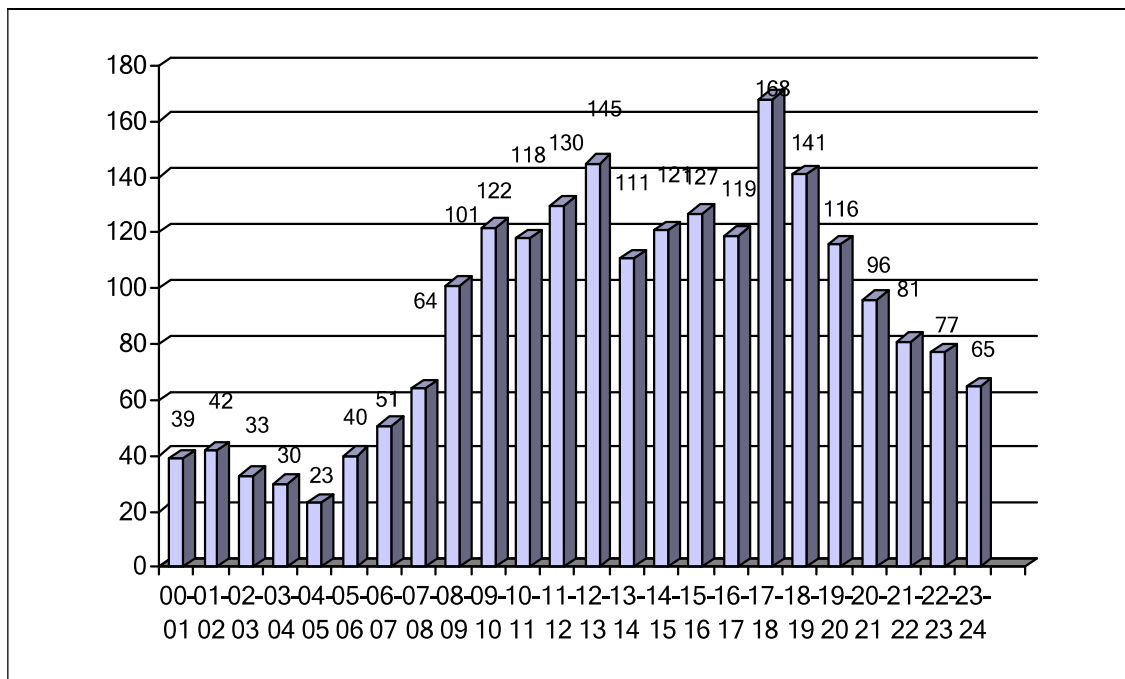

Abbildung 13: Gesamtalarmierungen

Alarmierung Brandbekämpfung und Technische Hilfeleistung 2022

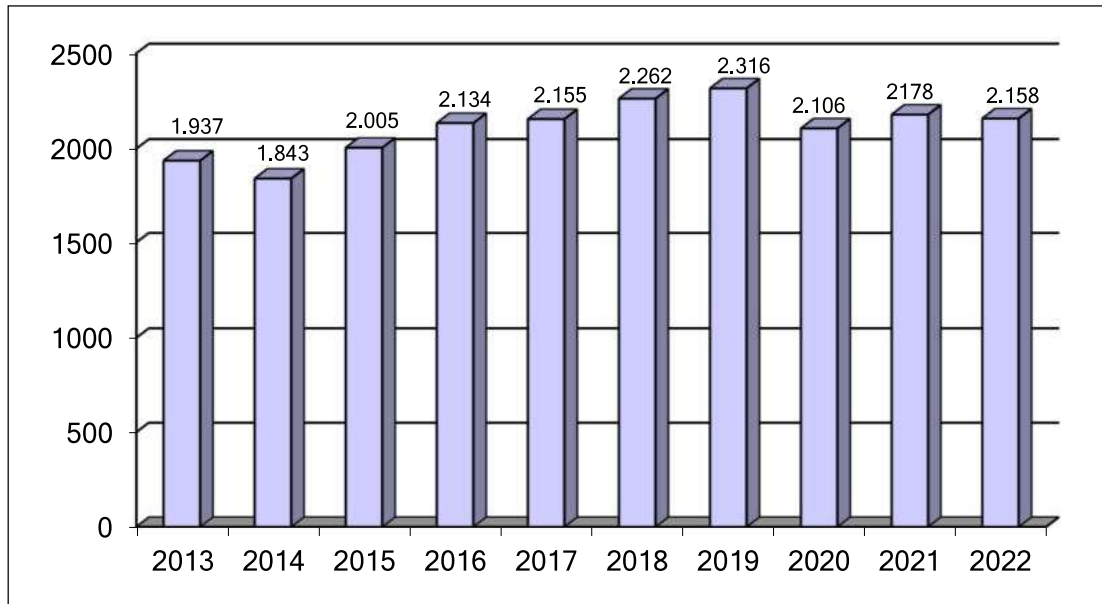

Abbildung 14: Alarmierungen Brand und Hilfeleistung

6.24 Besondere Einsätze 2022 im Überblick

22. Januar

Brand im Treppenraum, mehrere Personen verletzt

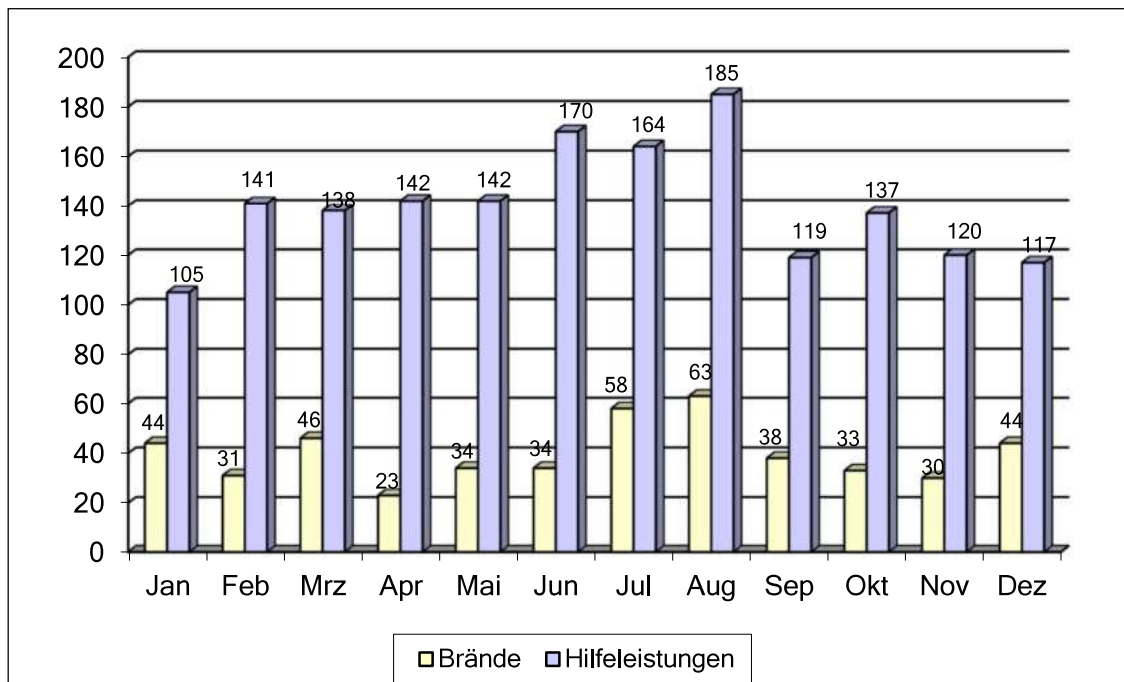
In der Nacht kam es in einem Mehrfamilienhaus in der Oststadt zu einem Brand. Im Treppenraum brannten im Bereich des Erdgeschosses dort abgestellte Gegenstände. Flammen und Rauch versperrten den zahlreichen Hausbewohnern den Rettungsweg. Aufgrund zahlreicher Notrufe mit dramatischen Schilderungen erhöhte die Integrierte Leitstelle die Alarmstufe.

Die Feuerwehr Pforzheim konnte den Brand schnell löschen. Einige Personen wurden mit Fluchthauben ins Freie gebracht, einige Familien und eine mobilitätseingeschränkte Person wurden von den Einsatzkräften in den Wohnungen betreut. Dazu wurde auch die Drehleiter in Stellung gebracht. Der Rettungsdienst war mit mehreren RTW, einem NEF und dem Organisatorischen Leiter vor Ort und untersuchte die betroffenen Personen. Eine verletzte Person wurde vom Rettungsdienst in eine Pforzheimer Klinik transportiert, die weiteren durch Rauchgase leicht verletzten Personen konnten vor Ort verbleiben. Während der Löscharbeiten konnten sich die Hausbewohner im Feuerwehrrbus aufhalten.

Im Einsatz waren die Abteilungen Berufsfeuerwehr, Eutingen und Brötzingen-Weststadt mit 9 Fahrzeugen und 27 Einsatzkräften.



Abbildung 15: Feuerwehreinsatz 3216

2. Februar

Wohnungsbrand in der Nordstadt, sechs Schwerverletzte

Um 22 Uhr wurden die Feuerwehr Pforzheim und der Rettungsdienst zu einem Wohnungsbrand in die Pforzheimer Nordstadt alarmiert. Zahlreiche Anrufer berichteten von einem Wohnungsbrand mit vermissten Kindern und einem verrauchten Treppenraum. Die Integrierte Leitstelle löste daher eine erhöhte Alarmstufe aus und entsandte neben den Kräften der Berufsfeuerwehr die ehrenamtlichen Abteilungen Eutingen und Brötzingen-Weststadt sowie eine Vielzahl von Rettungsmitteln an die Einsatzstelle.



Abbildung 16: Feuerwehreinsatz 5004

Mit drei Trupps im Innenangriff bekämpfte die Feuerwehr den Brand und durchsuchte die Brandwohnung und den Treppenraum. Die in der Brandwohnung lebende Familie sowie weitere Hausbewohner konnten im Treppenraum und vor dem Haus angetroffen werden und dem Rettungsdienst übergeben werden. Zur Kontrolle der Wohnungen von außen wurde eine Drehleiter in Stellung gebracht. Insgesamt mussten sechs Personen, darunter vier Kinder im Alter zwischen ein und vierzehn Jahren, aufgrund von Rauchgasintoxikationen in verschiedene Kliniken gebracht werden. Unverletzte betroffene Hausbewohner konnten sich während des Einsatzes im Feuerwehrbus aufhalten. Die Feuerwehr Pforzheim war mit 11 Einsatzfahrzeugen und 27 Einsatzkräften vor Ort.

7. Februar

Brand eines Klein-Lkw auf der Autobahn

Am Abend brannte ein Klein-Lkw auf der A8 in voller Ausdehnung. Im Einsatz waren die Berufsfeuerwehr Pforzheim, die ehrenamtlichen Abteilungen Brötzingen-Weststadt und Dillweißstein sowie ein Löschfahrzeug der Freiwilligen Feuerwehr Remchingen. Das Fahrzeug transportierte teure medizinische Geräte, so dass ein Sachschaden von über 200.000 Euro entstand.



Abbildungen 17-18: Feuerwehreinsatz 5914

7. Februar

Unwetter in Pforzheim und im Enzkreis - rund 60 wetterbedingte Einsätze im Stadtkreis und Enzkreis

Bei dem Unwetter an diesem Sonntagabend waren in erster Linie die Feuerwehren im Enzkreis gefordert. Während es im östlichen Enzkreis um die 50 Einsätze durch Sturm und Starkregen gab, musste die Feuerwehr Pforzheim nur zu 9 wetterbedingten Einsätzen ausrücken. Größere Schäden gab es nicht. Neben der Berufsfeuerwehr waren auch die Abteilungen Brötzingen-Weststadt, Dillweißenstein, Würm und Eutingen im Einsatz. Damit es beim Notruf keine Warteschlangen gab, wurde die Integrierte Leitstelle für Feuerwehr und Rettungsdienst durch dienstfreie Kollegen verstärkt.

12. Februar

Balkonbrand in der Nordstadt

Gegen 11:04 Uhr kam es zu einem Balkonbrand in der Pforzheimer Nordstadt. Während der Anfahrt wurde den Einsatzkräften mitgeteilt, dass es zu einer Explosion kam. Nach nur fünf Minuten traf der Löschzug der Berufsfeuerwehr, welcher an Samstagen durch ein Löschfahrzeug der Freiwilligen Feuerwehr verstärkt wird, an der Einsatzstelle ein.

Vor Ort stellte sich heraus, dass es auf einem Balkon im 1.OG brannte und 3 Bewohner mit Löschversuchen beschäftigt waren. Während ein Bewohner mit einem Eimer Wasser das Feuer löschen wollte, kam es zu einem Spraydosenerknall. Hierbei zog sich der Bewohner Verletzungen an der Hand zu, so dass er vom Rettungsdienst zur weiteren Behandlung in ein Krankenhaus transportiert werden musste. Die Feuerwehr brachte die Bewohner in Sicherheit und löschte das Feuer auf dem Balkon mit einem Rohr ab. Zeitgleich wurde die Wohnung belüftet.

Im Einsatz befanden sich 6 Fahrzeuge der Feuerwehr Pforzheim, 2 Rettungswagen, ein Notarzteinsatzfahrzeug, ein organisatorischer Leiter Rettungsdienst sowie die Polizei mit 2 Streifenwagen.

28. Februar

Tödlicher Unfall auf der BAB 8

Am Vormittag kam es zu einem folgenschweren Verkehrsunfall auf der BAB 8 zwischen den Anschlussstellen Karlsbad und Pforzheim-West. Ein Lkw hatte auf der mittleren Fahrbahn abgebremst. Der nachfolgende Pkw kam rechtzeitig zum Stillstand, wurde jedoch vom einem auffahrenden Autotransporter unter den vorderen Lkw geschoben. Bei dem Aufprall wurden beide Fahrzeuginsassen des Pkw tödlich verletzt.





Abbildungen 19-20 Feuerwehreinsatz 9349

Nachdem der vordere Lkw mit Rettungszylindern angehoben wurde, konnte der Pkw mit der Seilwinde des Hilfeleistungslöschfahrzeugs unter dem Lkw hervorgezogen werden. Für die Befreiung der Unfallopfer wurden hydraulische Rettungsgeräte eingesetzt. Im Einsatz waren neben der Berufsfeuerwehr Pforzheim auch die Abteilung Haidach und die Freiwillige Feuerwehr Remchingen.

8. April Sturmtief "Nasim"

Die integrierte Leitstelle der Stadt Pforzheim und des Enzkreises musste zum Glück nur wenige wetterbedingte Einsätze disponieren. Dennoch zeigte sich wieder, dass eine kräftige Windböe im Zusammenspiel mit aufgeweichtem Boden schon einmal einen Baum zu Fall bringen kann. Wie zum Beispiel auf der Verbindungsstraße von Würm nach Hohenwart. Die Abteilung Hohenwart der freiwilligen Feuerwehr beseitigte den Baum mittels Kettensäge, um die Straße schnell wieder passierbar zu machen.





Abbildungen 21-23: Feuerwehreinsätze Sturmtief „Nassim“

20. April

Summierung zahlreicher Feuerwehreinsätze führte zur Alarmierung umfangreicher Einheiten

Im Stadtgebiet Pforzheim musste die Feuerwehr Pforzheim innerhalb weniger Stunden zahlreiche Einsätze, teilweise parallel, abarbeiten. Die Berufsfeuerwehr wurde um 12:28 Uhr zu einer gemeldeten Rauchmelderauslösung im privaten Bereich alarmiert. Glücklicherweise musste die Feuerwehr, nach erfolgreicher Erkundung, nicht tätig werden. Die Auslösung war auf einen technischen Defekt zurückzuführen.

Kurz nach der Rückkehr zur Feuerwache erfolgte eine Alarmierung des Gefahrgutzuges der Feuerwehr Pforzheim. Mehrere Lösch- und Sonderfahrzeuge mussten bei einem Gefahrstoffaustritt bei einer auf der Wilferdinger Höhe ansässigen Firma tätig werden. Der Gefahrstoffaustritt konnte durch ein umsichtiges Verhalten der Betriebsangehörigen vor Eintreffen der Feuerwehr gestoppt werden. Vier im betreffenden Firmenbereich tätige Mitarbeiter wurden durch den Rettungsdienst gesichtet, wurden aber nicht verletzt. Die Maßnahmen der Feuerwehr beschränkten sich auf die Zuführung des Gefahrstoffes zur Abwasseraufbereitungsanlage. Diese Tätigkeit wurde unter Chemikalienschutzkleidung durchgeführt. Eine Gefährdung der umliegenden Firmen bestand zu keiner Zeit.

Parallel zum Gefahrguteinsatz wurden diverse Einheiten, bestehend aus Kräften der Berufsfeuerwehr und den freiwilligen Abteilungen Haidach und Eutingen, zu einem gemeldeten Pkw-Brand und einem Verkehrsunfall auf die Bundesautobahn entsendet. Während der gemeldete Pkw-Brand sich als technischer Defekt ohne ein notwendiges Eingreifen der Feuerwehr herausstellte, waren Minuten später die Einheiten gezwungen

zum Verkehrsunfall mit 6 Pkw umzusetzen. Die Kräfte der Feuerwehr unterstützten die Maßnahmen des Rettungsdienstes bei der Versorgung von 11 betroffenen Erwachsenen und 2 Kindern. Etliche Personen wurden zur weiteren Versorgung leicht verletzt dem Krankenhaus zugeführt.

Den Abschluss bildete eine Tierrettung in der Innenstadt. Dieser Einsatz konnte unter Zuhilfenahme der Drehleiter erfolgreich beendet werden.

Bei diesen Ereignissen zeigte sich wiederum die Wichtigkeit der dezentralen Vorhaltung der hauptamtlichen und ehrenamtlichen Einsatzkräfte. Nur durch diese konnte gemeinsam die Vielzahl der Einsatzstellen erfolgreich bearbeitet werden.

1. Juni

Schwerer Arbeitsunfall

Bei einem Arbeitsunfall im Gewerbegebiet "Altgefäll" wurde ein Mann lebensgefährlich verletzt. Der Mann wurde bei einem Rangiervorgang von einem Lkw überrollt und unter dem Fahrzeug eingeklemmt. Die schwer verletzte Person wurde von der Berufsfeuerwehr mittels Hebekissen und Feuerwehrkran befreit und rettungsdienstlich versorgt. Leider verstarb die Person später im Krankenhaus.



Abbildung 24: Feuerwehreinsatz 25267

Nur wenige Minuten nach der Alarmierung mussten weitere Kräfte der Berufs- und freiwilligen Feuerwehr zu einer Rauchentwicklung in einem Aufzugsschacht ausrücken. Auf dem Rückweg von diesem Einsatz erfolgte eine weitere Alarmierung zu einem Gasgeruch in einem Gebäude.

21. Juni

Zwei Einsätze gleichzeitig:

Kleinlaster auf Lkw aufgefahren, Person im Fahrzeug eingeklemmt – Person auf Bahngleis abgestürzt

Am Vormittag wurde die Feuerwehr Pforzheim zu einem Verkehrsunfall mit eingeklemmter Person auf die BAB 8 alarmiert. Kurz vor der Anschlussstelle Pforzheim-Süd in Fahrtrichtung Karlsruhe fuhr ein Klein-Lkw ohne Beladung auf einen vor ihm fahrenden Sattelzug auf.

Der Fahrer im Klein-Lkw wurde durch den Aufprall in seinem Führerhaus im Beinbereich eingeklemmt. Beim Eintreffen der Feuerwehr war der Rettungsdienst bereits vor Ort und versorgte den Fahrer noch im Fahrzeug. Durch die Feuerwehr wurde die Rettung mittels hydraulischem Rettungsgerät vorbereitet. Der Fahrer wurde aus seiner misslichen Lage befreit und dem Rettungsdienst übergeben. Er wurde mit schweren Verletzungen durch

den Rettungsdienst, begleitet von einem Notarzt, in ein nahegelegenes Krankenhaus transportiert. Die A 8, die für die Rettungsarbeiten komplett gesperrt wurde, konnte nach 30 Minuten wieder für den Verkehr freigegeben werden.

Im Einsatz war die Feuerwehr Heimsheim mit drei Fahrzeugen, die Feuerwehr Pforzheim mit fünf Fahrzeugen, darunter der Krankenwagen, der Rettungsdienst, ein Notarzt, sowie die Polizei.



Abbildungen 25-26: Feuerwehreinsatz 29588

Im gleichen Zeitraum stürzte ein Radfahrer im Bereich des Bahntunnels Pforzheim/Ispringen von einem Tunnelportal acht Meter tief neben das Gleisbett. Der Rettungsdienst forderte ein Hilfeleistungslöschfahrzeug der Feuerwehr Pforzheim zur Rettung der Person an. Während der Rettungsarbeiten war die Bahnlinie zwischen Pforzheim und Karlsruhe gesperrt. Der Notfallmanager der Bahn wurde angefordert. Im Einsatz befanden sich ein Rettungshubschrauber, ein Rettungswagen, ein Notarzteinsetzfahrzeug, ein Hilfeleistungslöschfahrzeug sowie drei Streifenwagen der Polizei.

Die schwerverletzte Person wurde mit dem Rettungshubschrauber in eine Spezialklinik geflogen.

5. Juli

Enten auf der Feuerwache

Viele Enten bauen ihre Nester direkt in der Stadt an recht abenteuerlichen Plätzen. Dadurch ist der spätere Weg zum Wasser für die Jungtiere häufig mit erheblichen Gefahren verbunden und die Feuerwehr wird zur Hilfe gerufen.

Auf dem Weg zur Enz lief diese Entenfamilie gleich selbst über die Feuerwache und wir mussten nicht mehr ausrücken.



Abbildung 27: Enten auf der Feuerwache

12. Juli

Brand am Enzauenpark

Ein aufmerksamer Kamerad der freiwilligen Feuerwehr hatte an diesem Tag einen Brand am Hohwiesenweg entdeckt und gemeldet. Dort brannten unter einem Holzdach abgestellte Einrichtungsgegenstände. Die Brandausbreitung auf das Gebäude konnte von der Berufsfeuerwehr verhindert werden. Zwei an der Rückseite abgestellte Container wurden leicht beschädigt.



Abbildung 28: Feuerwehreinsatz 32490

14. Juli

Katze bei Wohnungsbrand gerettet

Bei einem ausgedehnten Wohnungsbrand in der Weststadt wurde eine verletzte Katze aus der verrauchten Wohnung gerettet. Nach der Erstversorgung an der Einsatzstelle haben wir die Katze zu einer Tierarztpraxis gefahren. Durch die Nähe der Einsatzstelle zur Hauptfeuerwache war der Löschzug der Berufsfeuerwehr nach nur drei Minuten vor Ort. Den Wohnungsbrand im ersten Obergeschoss eines Hinterhauses wurde mit zwei Atemschutztrupps mit zwei Rohren im Innengriff schnell gelöscht. Eine Bewohnerin befand sich bereits außerhalb der Wohnung und wurde vom Rettungsdienst in eine Klinik transportiert. Im Einsatz waren auch die ehrenamtlichen Abteilungen Brötzingen-Weststadt und Büchenbronn.



Abbildung 29: Feuerwehreinsatz 32898

26. Juli

Ladung von Lkw umgestürzt

An diesem Vormittag wurde ein Gefahrgutunfall auf der A8 zwischen Heimsheim und Pforzheim-Süd gemeldet. Ein Lkw hätte mehrere Fässer verloren, aus denen eine rote Flüssigkeit auslaufen würde.

Die Erkundung vor Ort ergab, dass infolge eines Ausweichmanövers mehrere Fässer von der Ladefläche des Lkw gefallen waren und beschädigt wurden. In den Fässern befanden sich in Alkohol eingelegte Kirschen. Von der Feuerwehr wurde ausgelaufene Flüssigkeit abgebunden, die Fässer auf der Straße und der Ladefläche gesichert, so dass der Lkw auf die rechte Seite fahren konnte. Dadurch konnten zwei Fahrspuren für den Verkehr freigegeben werden. Im Einsatz waren der Gefahrgutzug der Berufsfeuerwehr Pforzheim und die Freiwillige Feuerwehr Heimsheim.



Abbildung 30: Feuerwehreinsatz 35267

28. Juli

Verkehrsunfall

Ein Pkw-Fahrer kam beim Abbiegen aus noch unbekannter Ursache gegen den Bordstein, überfuhr danach eine Verkehrsinsel und kollidierte in der Folge mit einer Ampel. Dabei überschlug sich das Fahrzeug. Glücklicherweise wurden Fahrer und Beifahrerin nicht eingeklemmt und nur leicht verletzt. Von der Feuerwehr wurde die Unfallstelle gesichert und auslaufende Betriebsstoffe abgebunden.



Abbildung 31: Feuerwehreinsatz 35660

16. August

Schwerer Verkehrsunfall mit zwei eingeklemmten Personen

Kurz nach 17 Uhr wurde die Feuerwehr Pforzheim zu einem Verkehrsunfall mit zwei eingeklemmten Personen auf die B 10 Richtung Ersinger Kreuz alarmiert.

An der Einsatzstelle bestätigte sich, dass die Fahrer beider Fahrzeuge nach einem Frontalzusammenstoß schwerst eingeklemmt waren, weswegen umgehend weitere Kräfte nachalarmiert wurden.



Abbildungen 32-33: Feuerwehreinsatz 38948

Durch den Einsatz von hydraulischem Rettungsgerät konnten beide Fahrer befreit werden. Einer der Fahrer wurde mit einem Rettungshubschrauber in die Mannheimer Uniklinik gebracht. Für den anderen Fahrer kam leider jede Hilfe zu spät, er erlag noch an der Unfallstelle seinen Verletzungen.

Eine dritte Person galt zunächst noch als vermisst, was sich jedoch nach einer Suchaktion durch angeforderte Rettungshunde und den Polizeihubschrauber nicht bestätigte.

Die B 10 war über die komplette Einsatzdauer in beide Richtungen gesperrt.

Die Feuerwehr Pforzheim war mit insgesamt 9 Fahrzeugen und 34 Einsatzkräften vor Ort. Im Einsatz waren die Berufsfeuerwehr und die freiwilligen Feuerwehren der Abteilung Brötzingen-Weststadt, Haidach und Büchenbronn mit insgesamt 9 Fahrzeugen und 34 Personen. Die Rettungshundestaffel, der Rettungsdienst sowie die Polizei waren mit vor Ort.

1. September

Medizinischer Notfall auf Baustelle

An diesem Nachmittag wurden Feuerwehr und Rettungsdienst zu einem medizinischen Notfall auf einer Baustelle alarmiert. Der Patient wurde vom Rettungsdienst versorgt und mit dem Rettungsnetz der Feuerwehr und dem Baustellenkran aus der Baugrube gerettet. Der Feuerwehrkran der Berufsfeuerwehr war vorsorglich ebenfalls alarmiert, musste jedoch nicht eingesetzt werden.



Abbildung 34: Feuerwehreinsatz 41648

Das Rettungsnetz kommt ursprünglich aus der Helikopterrettung und wird seit vielen Jahren von der Feuerwehr Pforzheim für die Rettung in Baugruben oder von adipösen Patienten verwendet. Das Rettungsnetz ermöglicht die kontinuierliche Betreuung des Patienten durch den Rettungsdienst.

11. September

Alte sowjetische Panzerabwehrrakete erfolgreich vor Ort gesprengt

Gegen 18:45 Uhr an diesem Sonntagabend war eine alte sowjetische Panzerabwehrrakete am Davosweg erfolgreich vom baden-württembergischen Kampfmittelbeseitigungsdienst gesprengt und damit sicher unschädlich gemacht worden. Die zuvor evakuierten Anliegerinnen und Anlieger konnten danach sicher und ohne Risiko in ihre Häuser und Wohnungen zurückkehren. In einem Radius von rund 150 Metern um den Kampfmittelfund wurden circa 40 Personen evakuiert. Für sie stand während der Räumung ein Feuerwehrbus als vorübergehender Aufenthaltsort bereit.



Abbildungen 35-36: Feuerwehreinsatz 43198

„Alle Einsatzkräfte und die Mitarbeiter des Kampfmittelbeseitigungsdienstes haben Großartiges geleistet, sehr umsichtig und schnell reagiert. Dafür bedanke ich mich herzlich“, so Erster Bürgermeister Dirk Büscher, der die ganze Zeit vor Ort war. Auch die betroffenen Anliegerinnen und Anlieger hätten sehr verständnisvoll, besonnen und kooperativ reagiert. Feuerwehrkommandant Sebastian Fischer zeigt sich ebenfalls sehr zufrieden mit dem Verlauf des Einsatzes: „Die Einsatzkräfte haben sehr professionell gearbeitet, die Zusammenarbeit zwischen den verschiedenen Stellen hat - wie schon in der Vergangenheit - reibungslos funktioniert“.

Die alte sowjetische Panzerabwehrrakete (RPG 2) war am Sonntagnachmittag von einem Spaziergänger am Davosweg beim Kupferhammer entdeckt worden. Da der gefährliche Fund für den Abtransport nicht geeignet war, sprengten ihn Spezialisten des baden-württembergischen Kampfmittelbeseitigungsdienstes. Insgesamt waren rund 80 Einsatzkräfte von Feuerwehr, Rettungsdienst, Kampfmittelbeseitigungsdienst, Polizei und Stadtverwaltung im Einsatz. Die Polizei setzte dabei auch einen Hubschrauber ein; die Feuerwehr Pforzheim war mit mehreren Abteilungen vor Ort. Der Feuerwehrbus wurde als Aufenthaltsraum für betroffene Personen eingesetzt.

15. September Chlorgasaustritt

Der Gefahrstoffzug der Berufsfeuerwehr und die freiwillige Abteilung Eutingen wurden zu einem Chlorgasaustritt alarmiert. Die Gaswarnanlage des Technikgebäudes des Eutinger Stadtteilbades hatte eine erhöhte Chlor-Konzentration gemeldet.

Ein Trupp der Feuerwehr hatte mit spezieller Schutzkleidung eigene Messungen in dem Technikgebäude durchgeführt und die Gasflaschen verschlossen. Ein weiterer Gasaustritt konnte anschließend nicht mehr festgestellt werden.

Das Schwimmbad war zu dem Zeitpunkt geschlossen, Personen waren nicht gefährdet. Ursächlich war ein technischer Defekt.



Abbildung 37: Feuerwehreinsatz 43805

29. September

"Und der Schwan ist jetzt wo?!"

Zugegeben, unsere Disponenten in der integrierten Leitstelle erleben täglich viel. Aber als ein Autofahrer einen Schwan auf der Autobahn - und dann noch im Baustellenbereich meldete - war auch unser Kollege am Telefon kurz etwas verwundert.

Natürlich entsandte er trotzdem umgehend das Kleineinsatzfahrzeug und informierte die Polizei. Die Autobahnpolizei war zum Glück schnell vor Ort und sicherte die Einsatzstelle bis zum Eintreffen der Feuerwehr ab. Die Kollegen des KEF nahmen den Schwan in "Gewahrsam" und brachten ihn in den sicheren Enzauenpark, wo er am Ufer der Enz unverletzt wieder freigelassen wurde.



Abbildung 38: Feuerwehreinsatz 46191

16. Oktober

Großbrand in der Nordstadt

In der Nacht wurde die Feuerwehr Pforzheim zunächst zu einem brennenden Gartenhaus in die Pforzheimer Nordstadt alarmiert. Weitere Notrufe und die ersten nach wenigen Minuten eintreffenden Einsatzkräfte meldeten einen ausgedehnten Gebäudebrand, weshalb umgehend weitere Einsatzkräfte hinzugezogen wurden.

Es brannten der landwirtschaftlich genutzte Teil eines Gebäudes und ein Anbau in voller Ausdehnung. Durch gezielten Einsatz mehrerer Trupps im Innen- und Außenangriff, teilweise auch über eine Drehleiter, wurde die Brandausbreitung auf den direkt anschließenden Gebäudeteil mit der Wohnung erfolgreich verhindert. Die Nachlöscharbeiten gestalteten sich aufgrund der beengten Verhältnisse und der größeren Mengen an Stroh in der Scheune aufwändig.



Abbildung 39: Feuerwehreinsatz 5914

Drei Bewohner*innen hatten das Gebäude, teilweise mit Unterstützung von Polizeikräften, verlassen und wurden vom Rettungsdienst betreut. Lediglich eine Person wurde vorsorglich in eine Pforzheimer Klinik transportiert. Im Einsatz waren neben der Berufsfeuerwehr die Abteilungen Brötzingen-Weststadt, Haidach, Dillweißenstein, Hohenwart, Büchenbronn und Eutingen sowie der Rettungsdienst und die Polizei.

25. Oktober

Schwerer Verkehrsunfall auf der BAB 8

Auf der BAB 8 zwischen den Anschlussstellen Pforzheim-Süd und Heimsheim kam es gegen 11 Uhr zu einem Auffahrunfall zwischen einem Kleintransporter und einem Lkw.

Der Fahrer des auffahrenden Transporters wurde im Beinbereich massiv eingeklemmt und konnte nur durch das engagierte Eingreifen zweier Lkw-Fahrer aus dem in Brand geratenen Fahrzeug herausgezogen werden.

Der parallel alarmierte Rettungsdienst übernahm die Erstversorgung des Schwerstverletzten, der anschließend mit einem Rettungshubschrauber in die BG-Klinik Ludwigshafen geflogen wurde. Die Feuerwehr Pforzheim, die mit zwei Löschfahrzeugen vor Ort war, löschte die Überreste des Kleintransporters ab und verhinderte die weitere Brandausbreitung auf den Sattelaufleger des Lkw. Im Zuge der Rettungs- und Aufräumarbeiten musste die Autobahn in Fahrrichtung Stuttgart für mehrere Stunden voll gesperrt werden. Für die eingesetzten Kräfte der Feuerwehr war nach eineinhalb Stunden der Einsatz beendet.



Abbildungen 40-41: Feuerwehreinsatz 50626

28. November Brand Gartenhaus

In der Nacht wurden die Abteilung Eutingen und der Löschzug der Berufsfeuerwehr zu einem brennenden Gartenhaus alarmiert. Aufgrund der Nähe zum Feuerwehrhaus erreichte das Löschfahrzeug der freiwilligen Feuerwehr die Einsatzstelle bereits nach fünf Minuten. Die Brandbekämpfung erfolgte mit zwei Rohren, ein Trupp sicherte eine Gasflasche. Nach 2,5 Stunden war der Einsatz beendet.



Abbildungen 42-43: Feuerwehreinsatz 56080

12. Dezember Unterstützung bei Reanimation durch kurze Eintreffzeit

Gegen 06:30 Uhr erlitt der Fahrer eines Pkw in der Anshelmstraße einen internistischen Notfall am Steuer. Der Pkw prallte gegen einen Zaun. Ein auf der Rückfahrt von einem Einsatz im Gewerbegebiet Hohenäcker befindliches Hilfeleistungslöschfahrzeug der Berufsfeuerwehr wurde umgehend von der Integrierten Leitstelle an die Unfallstelle entsandt und traf nach einer Minute dort ein.

Der bewusstlose und reanimationspflichtige Fahrer wurde durch Ersthelfer im Fahrzeug betreut. Unsere Einsatzkräfte befreiten den Fahrer aus seinem Auto und leiteten umgehend die Reanimation ein. Nach dem Eintreffen des Rettungsdienstes führten wir die Reanimation gemeinsam fort, so dass der Patient in eine Pforzheimer Klinik transportiert werden konnte. Alle Berufsfeuerwehrleute in Deutschland sind mindestens Rettungsassistenten, teilweise auch Rettungsassistenten oder Notfallsanitäter. Auf unseren Löschfahrzeugen befindet sich außerdem eine umfangreiche notfallmedizinische Ausrüstung für die Erstversorgung. Unglaublich: In der hektischen Anfangsphase dieses Einsatzes zwängte ein unbekannter Fahrer seinen Wagen zwischen dem Unfallfahrzeug und unserem Einsatzfahrzeug hindurch.

17. Dezember

Katze auf Baum

Bereits Kinder kennen diesen Einsatz aus jedem Ihrer Feuerwehr-Bücher: Die Katze, die auf dem Baum fest sitzt. An diesem Tag war es mal wieder so weit, oft gibt es einen solchen Einsatz nämlich nicht. Dennoch stellte unsere Bereitschaftswache der freiwilligen Feuerwehr gekonnt die Steckleiter und rettete die Katze aus gut sieben Metern Höhe. Wieder am Boden angekommen wurde Sie ihrer Besitzerin übergeben und die Kameraden machten sich wieder einsatzklar.



Abbildung 44: Feuerwehreinsatz 59581

22. Dezember

Panne auf Autobahn – Reisegruppe gestrandet

Die Gruppe war auf dem Weg nach Bayern als der Bus aus ungeklärter Ursache kurz vor Heimsheim zum Stehen kam. Die Autobahnpolizei übernahm die Absicherung der Einsatzstelle, während die Feuerwehr Pforzheim den Transport der Betroffenen organisierte. Insgesamt 16 Reisetilnehmer*innen wurden mit dem Feuerwehrbus von der Autobahn zum DRK Ortsverein Heimsheim gefahren. Dort konnten sie die Wartezeit auf einen Ersatzbus mit warmen Getränken und Brezeln überbrücken.

Der Feuerwehrbus ist bei unserer freiwilligen Abteilung Eutingen stationiert und wird in so einem Fall von zwei Kameraden besetzt und zur Einsatzstelle gefahren.

Neben dem eigentlichen Zweck als großer Mannschaftstransportwagen wird der Bus bei Evakuierungen als Anlaufstelle für Betroffene oder als warmer Aufenthaltsraum bei großen Einsatzstellen verwendet. Während der Coronapandemie wurde der Bus als mobile Impfstation eingesetzt.



Abbildungen 45: Feuerwehreinsatz 60548

Großbrände in einem Entsorgungsbetrieb

Am 29. Juli kam es im Gewerbegebiet Brötzingen Tal zu einem Großbrand bei dem Entsorgungsbetrieb Alba. In einer 1.500 m² großen Lagerhalle für Altpapier und Kunststoffabfälle brannte es beim Eintreffen der Berufsfeuerwehr bereits so stark, dass die Halle aufgegeben werden musste. Mit zwei Riegelstellungen konnte die Brandausbreitung auf die benachbarten Gebäude erfolgreich verhindert werden.



Aus den benachbarten Kreisen wurden zusätzliche Atemschutzgeräte (freiwilligen Feuerwehr Calw) und Ablösekräfte für die Nacht (freiwillige Feuerwehr Birkenfeld) angefordert. Das THW Pforzheim und das THW Karlsruhe hatten mit einem Bagger und einem Radlader die Nachlöscharbeiten unterstützt und die Einsatzstellenbeleuchtung sichergestellt. Zusammen mit dem Baufachberater des THW erfolgte die Beurteilung der Einsturzgefahr. Die Verpflegung wurde vom DRK Pforzheim organisiert.

Eingesetzt waren alle Abteilungen der Feuerwehr Pforzheim mit 103 Einsatzkräften und 31 Fahrzeugen. Der Einsatz dauerte von Donnerstagnachmittag bis Freitagmittag, die vollständige Wiederherstellung der Einsatzbereitschaft war nach drei Tagen abgeschlossen. Die Feuerwehr Mühlacker unterstützte bei der anschließenden Reinigung der persönlichen Schutzausrüstung.





Abbildungen 46-49: Feuerwehreinsatz 35744

Nach vier Wochen kam es am 24. August erneut zu einem Großbrand bei der Fa. Alba im Brötzingen Tal. Bei Eintreffen der Feuerwehr brannte Altpapier und Schrott in einer anderen 1.400 m² großen Lagerhalle in voller Ausdehnung. Aufgrund der weithin sichtbaren Rauchwolke wurden bereits auf der Anfahrt weitere Feuerwehrkräfte nachgefordert. Es bestand die konkrete Gefahr der Brandausbreitung auf ein anderes Gebäude und abgestellte Lkw. Alle betroffenen Fahrzeuge konnten rechtzeitig in Sicherheit gebracht werden. Durch die unverzüglich aufgebaute Riegelstellung zum angrenzenden Verwaltungsgebäude konnte die weitere Brandausbreitung erfolgreich verhindert werden.



Abbildungen 50-51: Feuerwehreinsatz 40127

Im Einsatz waren 102 Einsatzkräfte von allen Abteilungen der Feuerwehr Pforzheim mit 29 Fahrzeugen. Aus dem Enzkreis waren die Tanklöschfahrzeuge TLF 4000 der freiwilligen Feuerwehr Keltern und der freiwilligen Feuerwehr Ötisheim eingesetzt. Das THW Pforzheim unterstützte wieder mit einem Kettenbagger und einem Fachberater Bau, die Verpflegung erfolgte abermals durch das DRK Pforzheim. Die Brandbekämpfung war am nächsten Morgen um 5 Uhr beendet. Am späten Vormittag war die Berufsfeuerwehr mit kleineren Nachlöscharbeiten beschäftigt.

Beide Brände bei der Fa. Alba hatten die Feuerwehr Pforzheim stark gefordert. Sämtliche Atemschutzgeräte und fast alle Schläuche aus dem Lager wurden benötigt, außerdem waren alle Abteilungen der freiwilligen Feuerwehr über viele Stunden eingebunden. Die Einsätze wurden daher gemeinsam mit den Führungskräften der freiwilligen Feuerwehr intensiv ausgewertet.

Baumgieß-Aktionen - Unterstützung für das Grünflächen- und Tiefbauamt

Feuerwehr löschte Durst der Bäume und leistete so Beitrag zu grüner und lebenswerter Stadt

Aufgrund der anhaltenden Trockenheit hatten im Juli und August ehrenamtliche Einsatzkräfte der Feuerwehr Pforzheim das städtische Grünflächen- und Tiefbauamt beim Gießen der zahlreichen Bäume in der Stadt unterstützt. Rund 6.000 Bäume in mehreren Stadtteilen erhielten so jeweils rund 150 Liter Wasser. Dazu waren immer montags bis samstags mit jeweils drei Teams aus den ehrenamtlichen Abteilungen Brötzingen-Weststadt, Büchenbronn, Dillweißenstein, Hohenwart und Huchenfeld mit mehreren Tanklöschfahrzeugen oder auch Hilfeleistungslöschfahrzeugen im Einsatz.



Abbildungen 52-53: Baumgieß-Aktionen

7. Fahrzeuge und Geräte

7.2 Fahrzeuge

| | | | BF | FF | Gesamt |
|---------|--|------------|----|----|--------|
| 7.2.1 | Einsatzleitwagen | | | | |
| 7.2.1.1 | Kommandowagen | KdoW | 2 | 0 | 2 |
| 7.2.1.2 | Einsatzleitwagen 1 | ELW 1 | 3 | 0 | 3 |
| 7.2.1.3 | Einsatzleitwagen 2 | ELW 2 | 1 | 0 | 1 |
| 7.2.1.4 | Mannschaftstransportwagen | MTW | 0 | 9 | 9 |
| 7.2.2 | Tank- und Pulverlöschfahrzeuge | | | | |
| 7.2.2.1 | Tanklöschfahrzeug 8/18 | TLF 8/18 | 0 | 3 | 3 |
| 7.2.2.2 | Tanklöschfahrzeug 24/50 | TLF 24/50 | 0 | 1 | 1 |
| 7.2.3 | Hubrettungsfahrzeuge | | | | |
| 7.2.3.1 | Drehleiter mit Korb 23-12 | DLAK 23-12 | 1 | 2 | 3 |
| 7.2.4 | Löschgruppenfahrzeuge | | | | |
| 7.2.4.1 | Löschgruppenfahrzeug 8/6 | LF 8/6 | 1 | 1 | 2 |
| 7.2.4.2 | Hilfeleistungslöschgruppenfahrzeug 20/16 | HLF 20/16 | 2 | 4 | 6 |
| 7.2.4.3 | Hilfeleistungslöschgruppenfahrzeug 10 | HLF 10 | 0 | 5 | 5 |
| 7.2.4.4 | Löschgruppenfahrzeug Katastrophenschutz | LF-KatS | 0 | 1 | 1 |
| 7.2.5 | Rüst- und Gerätewagen | | | | |
| 7.2.5.1 | Gerätewagen Gefahrgut | GW-G | 1 | 0 | 1 |
| 7.2.5.2 | Gerätewagen Atenschutz/Strahlenschutz | GW-AS | 0 | 1 | 1 |
| 7.2.5.3 | Gerätewagen in Sonderausführung (KEF, GW-Mess, GW-Wasser, Dekon-P, GW-Rettungwehr, RW 1) | - | 3 | 3 | 6 |
| 7.2.6 | Wechseladerfahrzeuge und Abrollbehälter | | | | |
| 7.2.6.1 | Wechseladerfahrzeuge | WLF | 0 | 2 | 2 |
| 7.2.6.2 | Abrollbehälter | AB | 0 | 9 | 9 |
| 7.2.7 | Sonstige Feuerwehrfahrzeuge | | | | |
| 7.2.7.1 | Feuerwehrkran | FwK | 1 | 0 | 1 |
| 7.2.7.2 | Gerätewagen Transport < 9 t | GW-T | 1 | 2 | 3 |
| 7.2.7.3 | Gerätewagen Transport > 9 t | GW-T | 0 | 1 | 1 |
| 7.2.7.4 | Sonstige Fahrzeuge (Leasing-Pkw, Fw-Bus) | - | 4 | 1 | 5 |
| 7.2.7.5 | Sonstige Anhänger | | 3 | 4 | 7 |
| | Gesamt | | 23 | 49 | 72 |

Tabelle 23: Fahrzeuge

Vergleich Fahrzeugbestand

| | 2015 | 2016 | 2017 | 2018 | 2019 | 2020 | 2021 | 2022 |
|--------|------|------|------|------|------|------|------|------|
| BF | 18 | 18 | 18 | 18 | 18 | 19 | 20 | 23 |
| FF | 49 | 49 | 48 | 50 | 50 | 50 | 50 | 49 |
| Gesamt | 67 | 67 | 66 | 68 | 68 | 69 | 70 | 72 |

Tabelle 24: Fahrzeuge BF und FF



Abbildung 54: Übergabe der neuen Fahrzeuge

7.2.9 Fahrleistungen

| | 2021 | 2022 |
|----------------------------|------------|------------|
| 7.2.9.1 Feuerwehrdienst BF | 87.918 km | 63.812 km |
| 7.2.9.2 Feuerwehrdienst FF | 57.708 km | 49.167 km |
| 7.2.9.3 Sonstige Fahrzeuge | 1.485 km | 31.311 km |
| Gesamt | 147.111 km | 144.290 km |

Tabelle 25: Fahrleistungen

7.2.10 Kfz-Unfälle

| | 2021 | 2022 |
|---------------------------------------|------|------|
| 7.2.11.1 Fahrzeuge BF | 8 | 6 |
| 7.2.11.2 Fahrzeuge FF | 2 | 6 |
| 7.2.11.3 Fahrzeuge Katastrophenschutz | 0 | 0 |
| Gesamt | 10 | 12 |

Tabelle 26: Kfz-Unfälle

Fahrzeugspende für die Ukraine

Kurz vor Weihnachten konnte ein gebrauchtes Löschfahrzeug an die beiden Pforzheimer Rotary-Clubs "Schwarzwald" und "Pforzheim" übergeben werden, von denen das Fahrzeug weiter in unsere polnische Partnerstadt Tschenstochau transportiert wurde. Dort wurde das Fahrzeug offiziell an ukrainische Verantwortliche aus Charkiw übergeben.

Das Löschgruppenfahrzeug "LF 8/6" war vorher bei der Abteilung Huchenfeld im Einsatz und wurde dort nach 21 Jahren durch ein modernes Hilfeleistungslöschfahrzeug "HLF 10" ersetzt.

Durch den Krieg wurden auch viele Fahrzeuge und Einrichtungen der ukrainischen Feuerwehren zerstört, Feuerwehrkameraden wurden gefangengenommen oder getötet. Wir hoffen, dass unser Fahrzeug in Charkiw noch in vielen Einsätzen eine Hilfe sein kann!



Abbildungen 55-56: Fahrzeugspende für die Ukraine

8. Kosten

Seit dem Jahr 2012 wird im Rahmen des „Neuen Kassen- und Haushaltsrechts“ (NKHR) die „Doppik“ verwendet, dadurch ergeben sich höhere Aufwendungen bei der Ausweisung Interner Leistungsverrechnungen“.

8.2 Einnahmen

| Gebühren, Entgelte oder Kostenersatz | |
|--------------------------------------|-----------------------|
| 8.2.1 - aus Einsätzen | 427.374,72 € |
| 8.2.2 - aus Dienstleistungen | 288.296,98 € |
| 8.2.3 - aus Vorbeugendem Brandschutz | 8.145,10 € |
| 8.2.4 Zuwendungen | 165.830,00 € |
| 8.2.5 Sonstige Einnahmen | 408.479,32 € |
| Summe | 1.298.126,12 € |

Tabelle 27: Einnahmen

8.4 Ausgaben

| | |
|---|------------------------|
| 8.4.1 Personal | 10.176.535,71 € |
| 8.4.2 Betriebskosten für Fahrzeuge und Geräte | 752.567,92 € |
| 8.4.3 Bauunterhaltung | 17.922,02 € |
| 8.4.4 Investitionen Fahrzeuge und Geräte | 1.176.372,13 € |
| Summe | 12.123.397,78 € |

Tabelle 28: Ausgaben

Angaben basieren auf vorläufiger Jahresrechnung.

8.6 Interne Leistungsverrechnungen

| | |
|---|-----------------------|
| 8.6.1 Aufwendungen für Interne Leistungen | 2.387.957,00 € |
| Summe | 2.387.957,00 € |

Tabelle 29: Interne Leistungsverrechnungen

(Im Haushaltsplan ausgewiesene Umlagen, u.a. der Querschnittsämter - Bewirtschaftungsbefugnis liegt nicht bei der Feuerwehr)

8.8 Haushalt

8.8.1 Haushalt der Stadt Pforzheim

| | Ergebnishaushalt | | Finanzhaushalt | |
|------|------------------|---------------|----------------|--------------|
| | Erträge | Aufwendungen | Einzahlungen | Auszahlungen |
| 2013 | 421.109.777 € | 447.337.958 € | 21.292.970 € | 63.876.967 € |
| 2014 | 420.560.934 € | 457.343.976 € | 14.319.485 € | 53.786.460 € |
| 2015 | 455.641.324 € | 491.067.691 € | 14.081.938 € | 62.884.480 € |
| 2016 | 471.815.33 € | 513.579.500 € | 17.653.400 € | 44.095.390 € |
| 2017 | 536.477.140 € | 561.246.772 € | 26.325.730 € | 51.055.700 € |
| 2018 | 557.334.069 € | 576.515.252 € | 21.612.420 € | 32.010.450 € |
| 2019 | 585.288.104 € | 582.933.370 € | 10.637.680 € | 41.158.100 € |
| 2020 | 580.959.201 € | 583.229.810 € | 11.319.700 € | 57.267.200 € |
| 2021 | 584.854.411 € | 618.254.539 € | 13.750.706 € | 55.844.323 € |
| 2022 | 610.920.185 € | 635.053.302 € | 12.626.670 € | 69.144.328 € |

Tabelle 30: Haushalt Stadt Pforzheim

8.8.2 Haushalt der Feuerwehr

| | Ergebnishaushalt | | Finanzhaushalt | |
|------|------------------|--------------|----------------|--------------|
| | Erträge | Aufwendungen | Einzahlungen | Auszahlungen |
| 2013 | 786.914 € | 9.619.670 € | 1.412.000 € | 3.030.700 € |
| 2014 | 754.614 € | 7.858.140 € | - | 799.300 € |
| 2015 | 836.127 € | 8.608.260 € | 213.100 € | 1.615.600 € |
| 2016 | 721.562 € | 8.969.967 € | 288.900 € | 2.360.400 € |
| 2017 | 1.001.536 € | 9.480.929 € | 81.000 € | 1.453.100 € |
| 2018 | 1.003.861 € | 9.631.397 € | 291.500 € | 2.083.100 € |
| 2019 | 1.129.713 € | 10.606.355 € | 53.600 € | 1.195.500 € |
| 2020 | 1.094.621 € | 13.205.033 € | 254.000 € | 1.588.700 € |
| 2021 | 1.190.688 € | 13.437.197 € | 66.100 € | 2.253.200 € |
| 2022 | 1.084.962 € | 14.548.559 € | 350.600 € | 2.732.250 € |

Tabelle 31: Haushalt Feuerwehr

8.8.3 Zuschussbedarf der Feuerwehr

| | Ergebnishaushalt | | Nettoressourcenbedarf | % |
|------|------------------|--------------|-----------------------|---------|
| | Erträge | Aufwendungen | | |
| 2013 | .786.914 € | 9.619.670 € | 8.832.756 € | 91,81 % |
| 2014 | 754.614 € | 7.858.140 € | 7.103.526 € | 90,39 % |
| 2015 | 836.127 € | 8.608.260 € | 7.772.133 € | 90,28 % |
| 2016 | 721.562 € | 8.969.967 € | 8.248.405 € | 91,95 % |
| 2017 | 1.001.536 € | 9.480.929 € | 8.479.393 € | 89,43 % |
| 2018 | 1.003.861 € | 9.631.397 € | 8.627.536 € | 89,58 % |
| 2019 | 1.129.713 € | 10.606.355 € | 9.476.642 € | 89,35 % |
| 2020 | 1.094.621 € | 13.205.033 € | 12.110.412 € | 91,71 % |
| 2021 | 1.190.688 € | 13.437.197 € | 12.246.509 € | 91,14 % |
| 2022 | 1.084.962 € | 14.548.559 € | 13.463.597 € | 92,54 % |

Tabelle 32: Zuschussbedarf

8.8.4 Anteil des Feuerwehrhaushalts am Haushalt der Stadt

| | Aufwendungen Ergebnishaushalt | | Anteil der Feuerwehr |
|------|-------------------------------|--------------|----------------------|
| | Stadt | Feuerwehr | |
| 2013 | 447.337.958 € | 9.619.670 € | 2,15 % |
| 2014 | 457.343.976 € | 7.858.140 € | 1,71 % |
| 2015 | 491.067.691 € | 8.608.260 € | 1,75 % |
| 2016 | 513.579.500 € | 8.969.967 € | 1,74 % |
| 2017 | 561.246.772 € | 9.480.929 € | 1,68 % |
| 2018 | 576.515.252 € | 9.631.397 € | 1,67 % |
| 2019 | 582.933.370 € | 10.606.355 € | 1,82 % |
| 2020 | 583.229.810 € | 13.205.033 € | 2,26 % |
| 2021 | 618.254.539 € | 13.437.197 € | 2,17 % |
| 2022 | 635.053.302 € | 14.548.559 € | 2,29 % |

Tabelle 33: Anteil Feuerwehrhaushalt

| | Auszahlungen Finanzhaushalt | | Anteil der Feuerwehr |
|------|-----------------------------|-------------|----------------------|
| | Stadt | Feuerwehr | |
| 2013 | 63.876.967 € | 3.030.700 € | 4,74 % |
| 2014 | 53.786.460 € | 799.300 € | 1,48 % |
| 2015 | 62.884.480 € | 1.615.600 € | 2,56 % |
| 2016 | 44.095.390 € | 2.360.400 € | 5,35 % |
| 2017 | 51.055.700 € | 1.453.100 € | 2,84 % |
| 2018 | 32.010.450 € | 2.083.100 € | 6,50 % |
| 2019 | 41.158.100 € | 1.195.500 € | 2,90 % |
| 2020 | 57.267.200 € | 1.588.700 € | 2,77 % |
| 2021 | 55.844.323 € | 2.253.200 € | 4,03 % |
| 2022 | 69.144.328 € | 2.732.250 € | 3,95 % |

Tabelle 34: Auszahlungen Finanzhaushalt

8.8.5 Schutzlast

| | Aufwendungen Ergebnishaushalt | Einwohner | Schutzlast je Einwohner |
|------|----------------------------------|-----------|-------------------------|
| 2013 | 9.619.670 € | 118.946 | 80,87 € |
| 2014 | 7.858.140 € | 120.763 | 65,07 € |
| 2015 | 8.608.260 € | 122.247 | 70,41 € |
| 2016 | 8.969.967 € | 125.160 | 71,66 € |
| 2017 | 9.480.929 € | 125.779 | 75,37 € |
| 2018 | 9.631.397 € | 127.124 | 75,76 € |
| 2019 | 10.606.355 € | 127.543 | 83,16 € |
| 2020 | 13.205.033 € | 127.559 | 103,52 € |
| 2021 | 13.437.197 € | 126.998 | 105,81 € |
| 2022 | 14.548.559 € | 129.364 | 112,46 € |

Tabelle 35: Schutzlast

Schutzlast in € je Einwohner von 2013 bis 2022



Abbildung 57: Schutzlast

9. Vorbeugender Brand- und Gefahrenschutz

9.2 Vorbeugende Gefahrenabwehr

| | 2021 | 2022 |
|---|------|------|
| 9.2.1 Ortsbesichtigungen | 124 | 182 |
| 9.2.2 Bauabnahmen | 24 | 22 |
| 9.2.3 Brandverhütungsschauen | 53 | 51 |
| 9.2.4 Schriftliche Stellungnahmen (Fachgutachten) | 310 | 324 |
| Gesamt | 511 | 579 |

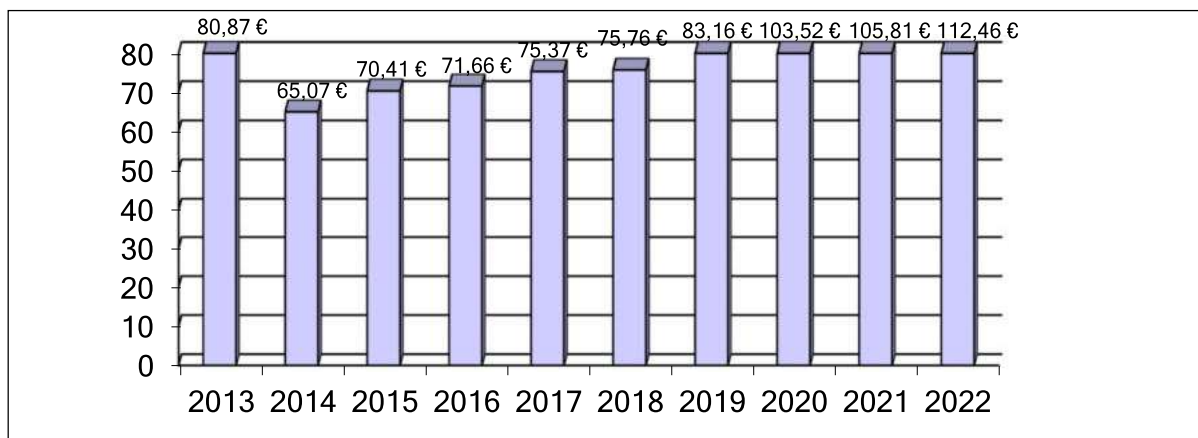
Tabelle 36: Vorbeugende Gefahrenabwehr

9.4 Alarm- und Einsatzvorbereitung

| | 2022 |
|---|------|
| 9.4.1 Aufgeschaltete BMA zur ILS im Stadtgebiet Pforzheim | 233 |
| 9.4.2 Neuaufschaltungen BMA im Stadtgebiet Pforzheim Anzahl | 3 |
| 9.4.3 Anzahl Objekte mit Feuerwehreinsatzplänen | 451 |

Tabelle 37: Alarm- und Einsatzvorbereitung

Unterbringung von Geflüchteten in Folge des Kriegs in der Ukraine

Die Auswirkungen des Angriffskriegs auf die Ukraine und die daraus folgenden Flüchtlingsströme waren ab März 2022 auch in Pforzheim zu spüren.

Um die hohe Zahl an Geflüchteten unterbringen zu können, wurde das Amt Feuerwehr, Bevölkerungs- und Katastrophenschutz durch die AG Ukraine der Stadtverwaltung Pforzheim ab Anfang März damit beauftragt, die Planungen für eine Notunterbringung von Geflüchteten in Hallen voranzutreiben.

Auf Grund der hoch dynamischen Lage, war es dann bereits in der 2. Märzwoche soweit, dass die erste Halle als Notunterbringungsstelle eingerichtet werden musste.

Gemeinsam mit dem THW Pforzheim und Abteilungen der Freiwilligen Feuerwehr wurde an einem Samstag die Einrichtung der Jahnhalle umgesetzt.

In der Halle wurden Parzellen mit Sichtschutzwänden für die Unterbringung von bis zu 150 Menschen eingerichtet. Zusätzlich wurden unter anderem Aufenthaltsbereiche mit Lademöglichkeiten für elektronische Geräte, W-LAN Hotspots und Essensausgabestellen vorbereitet.



Abbildung 58: Aufbau der Halle durch freiwillige Helferinnen und Helfer



Abbildung 59: OB Peter Boch, Sozialbürgermeister Frank Fillbrunn und Feuerwehrkommandant Sebastian Fischer machen sich ein Bild vom Aufbau und danken den Helferinnen und Helfer

Dank der engagierten Mithilfe der zahlreichen freiwilligen Helferinnen und Helfer und der guten Zusammenarbeit mit den beteiligten Ämtern wie dem Jugend- und Sozialamt und den Technischen Diensten der Stadt Pforzheim konnte der Aufbau zügig und reibungslos durchgeführt werden.

Bereits vier Tage nach dem Aufbau der Notunterbringung wurden die ersten 25 Geflüchteten aus der Ukraine in der Halle untergebracht. Die Betreuung der Menschen wurde durch Helferinnen und Helfer der 1. und 2. Einsatzinheit des DRK Kreisverband Pforzheim-Enzkreis e.V. unterstützt.

Zusätzlich übernahm das DRK in den ersten drei Tagen die Versorgung mit Verpflegung der meist jungen Frauen und ihren Kindern.

Um für die Menschen als Ansprechpartner vor Ort zu sein und die Registrierung der Geflüchteten für die Halle zu ermöglichen, waren in den kommenden zwei Monaten täglich mindestens zwei freiwillige Helfer des DRK mit großem Engagement in der Notunterbringung vor Ort.

In den folgenden Wochen wurden auf Grund der Dringlichkeit der Lage zwei weitere Objekte als Notunterbringung eingerichtet. Auch hier waren eine Vielzahl an freiwilligen Helferinnen und Helfer von THW, DRK und Feuerwehr mit großem Tatendrang im Einsatz.





Abbildungen 60-61: Freiwillige Helferinnen und Helfer beim Aufbau von Feldbetten

Transport von Elektrogeräten

Um den Aufenthalt der Menschen in den Notunterbringungsobjekten zeitlich zu begrenzen, wurde durch die Stadtverwaltung die Anmietung und Einrichtung von Wohnungen und Gebäuden vorgenommen.

In einer schnellen Aktion richteten Einsatzkräfte der Feuerwehr Pforzheim aus den Abteilungen Brötzingen-Weststadt, Büchenbronn und Eutingen gemeinsam mit dem THW Pforzheim eine dauerhafte Unterkunft für Geflüchtete aus der Ukraine ein. Von der Feuerwehr wurden kurzfristig 85 Waschmaschinen, Elektroherde und Kühlschränke besorgt, die ein Stück dauerhafter Normalität bringen sollten, für die Menschen die nur ihr Leben und ein paar Habseligkeiten mit auf die Flucht nahmen.

Feuerwehr und THW Pforzheim setzten gemeinsam 20 Einsatzkräfte und 4 LKW mit Ladebordwand sowie 2 Mannschaftstransportwagen ein, um den Transport der Elektrogeräte in die Wohnungen durchzuführen.



Abbildungen 62-63: Verladen der Geräte auf die Lkw

Bevölkerungsschutzübung 2022

Einsatzkräfte üben in der Jahnhalle – gemeinsame Personensammelstelle eingerichtet

Vor große Herausforderungen werden die Einsatzkräfte der Rettungsorganisationen dann gestellt, wenn sich lebensbedrohende Einsatzlagen wie Gewalttaten, Entführungen mit Geiselnahmen und Amokläufe ereignen. Dabei kommt es auf ein reibungsloses Zusammenspiel zwischen den Akteuren der polizeilichen und der nicht-polizeilichen Gefahrenabwehr an.

Zu einer nicht alltäglichen Übung trafen sich an einem Samstag Anfang September rund 150 Einsatzkräfte von Polizei, Feuerwehr, DRK, die Psychosoziale Notfallversorgung und des THW.

Schauplatz des Geschehens war die Jahnhalle. Dort hatten die Übungsregisseure von Bevölkerungsschutz und Polizei die Einsatzkräfte vor die Aufgabe gestellt, nach einer lebensbedrohlichen Einsatzlage in einem Einkaufszentrum eine gemeinsame Personensammelstelle betriebsfähig einzurichten.

DRK, Feuerwehr und THW stellten in der Halle Tische, Stühle, einige Feldbetten und Zelte auf, das DRK betreute die Betroffenen und ihre Angehörigen. Katholische und evangelische Notfallseelsorgerinnen und Notfallseelsorger sowie Kriseninterventionsteams des DRK und der Polizei unterstützten sie dabei. Auch um eine Registrierung kümmerten sich die Rotkreuzhelferinnen und -helfer. Die Fachgruppe Führung und Kommunikation des THW sorgte für funktionierende Telefonverbindungen und ein leistungsfähiges WLAN in der Halle. Für die gemeinsame Einsatzleitung der Personensammelstelle brachte das THW seine fahrbare Fernmeldezentrale sowie ein mobiles Büro an die Jahnhalle.

Feuerwehrkommandant Sebastian Fischer, Leiter des Fachamtes Feuerwehr, Bevölkerung- und Katastrophenschutz und der Übungsleiter des Polizeipräsidiums Pforzheim, Polizeioberst Karlheinz Lachstädter dankten den eingesetzten haupt- und ehrenamtlichen Helferinnen und Helfern sowie den eingesetzten Polizeibeamtinnen und -beamten für ihre Teilnahme an der Übung.



Abbildungen 64-66: Bevölkerungsschutzübung 2022

10. Aus- und Fortbildung

Lehrgänge und Modularausbildung für Angehörige der FF

Bedingt durch unterschiedliche Verordnungen im Rahmen der Corona-Pandemie konnten im Jahr 2022 wieder nicht alle Lehrgänge und Modulausbildungen angeboten werden. Durchgeführt wurden:

- Grundausbildungslehrgang (8 Teilnehmer)
- Erste-Hilfe-Lehrgang (8 Teilnehmer)
- Atemschutzgeräteträger-Lehrgang (7 Teilnehmer)
- Sprechfunker-Lehrgang (7 Teilnehmer)
- Tagesseminar-Truppmann 2-Ausbildung (21 Teilnehmer)
- Truppmann 2-Abschlusstest (13 Teilnehmer)
- Truppführer-Lehrgang (15 Teilnehmer)
- Ausbildungsmodul 1 „Schaum, Feuerlöscher und Belüftung“ (11 Teilnehmer)
- Ausbildungsmodul 3 „Technische Hilfeleistung“ (8 Teilnehmer)
- Ausbildungsmodul 9 „Sägen aus dem Korb einer DLK“ (14 Teilnehmer)

Insgesamt wurden dabei 112 Angehörige der Freiwilligen Feuerwehr ausgebildet.



Abbildung 67: Grundausbildung FF

Abgesagt werden musste:

- Maschinist für Löschfahrzeuge.

Lehrgänge für Enzkreis-Feuerwehren, städtische Bedienstete sowie Externe

- Atemschutzgeräteträger-Lehrgang (56 Teilnehmer)
- Atemschutz-Belastungsübungen (300 Teilnehmer)
- Einweisung Kurzzeit-PA (13 Teilnehmer)
- Brandschutzhelfer-Schulung (88 Teilnehmer)

- Feuerlöscherausbildung (196 Teilnehmer)
- Erste-Hilfe-Aus-/Fortbildung (324 Teilnehmer)

In der Atemschutzübungsanlage absolvierten 163 Angehörige der Freiwilligen Feuerwehr Pforzheim sowie 93 Einsatzbeamte der Berufsfeuerwehr die nach FwDV 7 geforderte jährliche Atemschutzbelastungsübung.



Abbildungen 68-69: Atemschutzbelastungsübung

Grundausbildungslehrgang für hauptamtliche Feuerwehrangehörige in Heilbronn

Wie schon 2020 unterstützte die Feuerwehr Pforzheim in 2022 wieder die Berufsfeuerwehr Heilbronn bei der Durchführung eines Grundausbildungslehrgangs für hauptamtliche Feuerwehrangehörige, an welchem auch drei Angehörige der Berufsfeuerwehr Pforzheim teilnahmen.

Die Feuerwehr Pforzheim übernahm mit ihren Fachausbildern die Ausbildungen „Erste-Hilfe-Lehrgang“, Lehrgang „Medizinische Rettung“, PSNV, Lehrgang „Grundlagen der Motorsägenarbeit“ und „Personenrettung aus Fahrzeugen“.





Abbildungen 70-72: Grundausbildungslehrgang BF

Lehrgänge „Maschinist Drehleiter“

Im Sommer wurden acht Angehörige der Berufsfeuerwehr in zwei Lehrgängen mit jeweils 40 Unterrichtseinheiten zum Maschinist DLK“ ausgebildet. Die theoretische Unterweisung erfolgte auf der Hauptfeuerwache, die praktischen Übungsteile wurden auf dem ehemaligen Bader-Gelände durchgeführt.

Lehrgang „Maschinist Feuerwehrkran“

Im Spätjahr wurde ein 12tägiger Lehrgang „Maschinist Feuerwehrkran“ mit 6 Kollegen der Berufsfeuerwehr durchgeführt. Die theoretische Unterweisung erfolgte hier ebenfalls auf der Hauptfeuerwache. Die praktischen Einheiten wurden auf dem Gelände des ehemaligen Kohlebunkers und auf dem Übungsgelände Hohberg durchgeführt.





Abbildungen 73-74: Lehrgang „Maschinist Feuerwehrkran“

Ausbildungstage für die Berufsfeuerwehr

Für die Angehörigen der Berufsfeuerwehr werden seit 2021 im Jahresdienstplan zwei Ausbildungstage pro Wachabteilung ausgewiesen.

Im ersten Ausbildungsblock wurden die Einsatzkräfte unter Anleitung der Fachausbilder von @fire in der Vegetationsbrandbekämpfung geschult. Auf dem Enzvorland wurden hierzu Grasflächen entzündet, die unter Anwendung unterschiedlicher Löschtechniken bekämpft werden mussten.



Abbildung 75: Vegetationsbrandbekämpfung

Der zweite Ausbildungsblock wurde bei der Verkehrsfachschule Hartmann in Plochingen durchgeführt. Dort wurden den Feuerwehrangehörigen aufgezeigt, was bei der Inanspruchnahme von Sonder- und Wegerechten im Rahmen von Alarmfahrten zu beachten ist. Danach konnte jeder Teilnehmer im Fahrsimulator „EMIL“ diverse Alarmfahrten absolvieren.



Abbildungen 76-77: Verkehrssicherheitschulung

Notfall-Intensiv-Workshop im Siloah St. Trudpert Klinikum

In einem gemeinsamen Workshop mit der Höhenrettungsgruppe des Enzkreises führte die Feuerwehr Pforzheim beim Notfall-Intensiv-Workshop des Siloah St. Trudpert Klinikums unterschiedliche Möglichkeiten vor, wie verletzte Personen von einem Baugerüst gerettet werden können.



Abbildung 78: Notfall-Intensiv-Workshop

10.10 Dienstsport

TK Elevator Towerrun

Nach zwei Jahren Corona-Pause fand wieder der TK Elevator Towerrun im Aufzugstestturm in Rottweil statt. Mit 1.390 Stufen und 232 m ist dies der höchste Treppenhauslauf in Westeuropa. Insgesamt ca. 1.100 Sportler nahmen sich dieser Herausforderung in den unterschiedlichen Wertungen an. Auch die Feuerwehr Pforzheim war mit 3 Mannschaften am Start. Das Team „BF Pforzheim 3“ erreichte mit einer hervorragenden Zeit von 15:39 min den zweiten Platz in der Gesamtwertung. Das Team „BF Pforzheim 1“ erreichten mit 18:34 min den zehnten Platz. Das Team „BF Pforzheim 2“ mit 18:38 min den 13. Platz. Alle drei Teams aus Pforzheim waren somit in den Top 20 dieser bestens organisierten Veranstaltung.



Abbildungen 79-80: Elevator-Towerrun in Rottweil

Skyrun am Messeturm

Am 27.11.2022 war es wieder soweit: Im umgebauten Frankfurter Messeturm wurde der 13. Arque Skyrun ausgetragen. Internationale Teilnehmer der Towerrunning World Association stellten sich der Herausforderung, die 61 Stockwerke und 1.200 Stufen dieses prestigeträchtigen Rennens zu bezwingen.

Die Feuerwehr Pforzheim war mit zwei Teams im Firefighter's Cup dabei. Dabei mussten die 1.200 Stufen in Brandschutzkleidung bewältigt werden. Ein Atemschutzgerät musste aufgesetzt, aber nicht angeschlossen werden. Jeweils drei Teilnehmer starten als Team, wobei jeder Teilnehmer mit seiner Zeit einzeln gewertet wird. Die aufsummierte Teamzeit entscheidet über die Platzierung. Die Feuerwehr Pforzheim konnte hierbei den 1. und 3. Platz belegen. Somit waren beide Pforzheimer Teams auf dem Siebertreppchen vertreten und konnten zeigen, dass sie fit für den Einsatz zum Schutz der Pforzheimer Bürgerinnen und Bürger sind.



Abbildung 81: Skyrun in Frankfurt

Citylauf Pforzheim

Der 3. Juli 2022 stand ganz im Zeichen des SWP-CityLaufs. Nach Corona-bedingter Zwangspause in den letzten beiden Jahren, war das Lafevent wieder Treffpunkt für zahlreiche Läuferinnen und Läufer aus der ganzen Region. Auch die Stadt Pforzheim war zum zweiten Mal mit einem Laufteam am Start, dabei waren auch Kollegen der Berufsfeuerwehr. Da ließ es sich unser Erster Bürgermeister Dirk Büscher nicht nehmen, bei seinen Mitarbeiterinnen und Mitarbeitern vor dem Start vorbeizuschauen.



Abbildung 82: Citylauf Pforzheim

10.20 Öffentlichkeitsarbeit

Tag des Notrufs 112 am 11.02.

Der Notruf 112 ist die kostenlose EU-weite Notrufnummer. Mit der Rufnummer 112 erreicht man hier in der Region die Integrierte Leitstelle für Feuerwehr, Rettungsdienst und Katastrophenschutz. Speziell geschulte Disponenten von Rettungsdienst und Berufsfeuerwehr sorgen rund um die Uhr für eine qualifizierte Notrufabfrage und die schnelle Alarmierung der erforderlichen Einsatzkräfte. Hilfeersuchen gehen in der Integrierten Leitstelle nicht nur telefonisch ein. Moderne Fahrzeuge setzen unmittelbar nach einem schweren Verkehrsunfall selbsttätig einen eCall-Notruf ab. Und über die Nora-App können vor allem Menschen mit eingeschränkten Sprach- und Hörfähigkeiten den direkten Kontakt zur Leitstelle herstellen.





Abbildungen 83-86: Notruftag 11.2.

Sirenen-Warntag am 8. Dezember

Pünktlich um 11.00 Uhr gab Erster Bürgermeister Dirk Büscher der Integrierten Leitstelle Pforzheim und Enzkreis für Feuerwehr, Rettungsdienst und Katastrophenschutz den Startschuss zum Auslösen der Sirenen in der Stadt Pforzheim. Wenige Sekunden später waren die ausgelösten Sirenensignale in der Pforzheimer Innenstadt deutlich zu hören. Sirenen mit ihrem Weckeffekt sind nur ein Teil des Warnsystems, um in Pforzheim die Bevölkerung vor akuten Gefahren zu warnen. Auch auf digitalen Werbetafeln im Stadtgebiet konnten Passanten, die aus der Nationalen Warnzentrale in Bonn übermittelten Warnhinweise lesen. Premiere hatte auch ein neues Warnmittel. CELL-Broadcast sorgt dafür, dass viele aktuelle Mobilfunkendgeräte einen Warnton abgaben und eine Textinformation zur Warnung lesbar war. Der Vorteil dieses Warnkanals ist, dass keine App heruntergeladen werden muss und dass er viele Mobilfunkgeräte erreicht, die in einer Funkzelle angemeldet sind.

Die Feuerwehr informierte während des Sirenenprobetriebs auf dem Leopoldplatz die Passanten über den bundesweiten Warntag. Vor Ort stand auch ein mit einem leistungsfähigen Lautsprecher ausgerüstetes Fahrzeug der Feuerwehr Pforzheim. Auch damit kann die Bevölkerung z.B. bei begrenzten Schadenslagen gezielt gewarnt werden. Zusätzlich können besorgte Bürgerinnen und Bürger im Gefahrenfall weitere Informationen unter der Telefonnummer 07231-39 1000 Informationen per Ansage abrufen.





Abbildungen 87-89: bundesweiter Sirenen-Warntag

10.30 Social-Media

Die Feuerwehr Pforzheim ist seit 2016 mit einem eigenen Kanal auf Facebook vertreten (<https://www.facebook.com/feuerwehr.pf>).

Auch die Jugendfeuerwehr und der Musikzug haben eigene Kanäle (<https://www.facebook.com/jugendfeuerwehr.pf>, <https://www.facebook.com/musikzug.pf>).



Abbildung 90: Facebook-Auftritt

Die Seiten erfreuen sich großer Beliebtheit, was uns natürlich sehr freut!

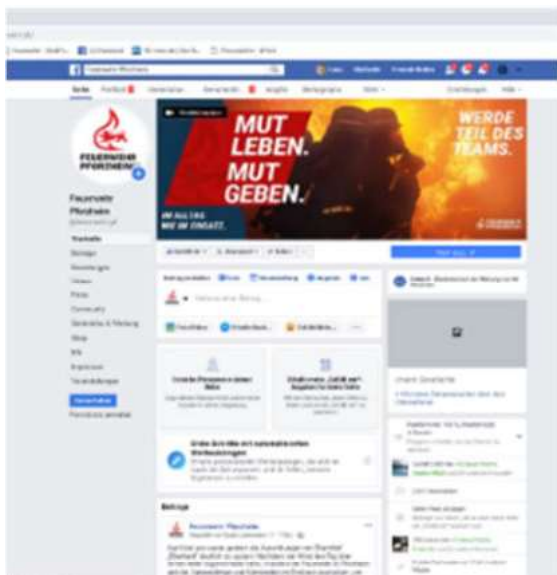

Abbildung 91: Zielgruppe Facebook

Die Homepage der Feuerwehr Pforzheim ist unter www.feuerwehr-pforzheim.de zu finden.

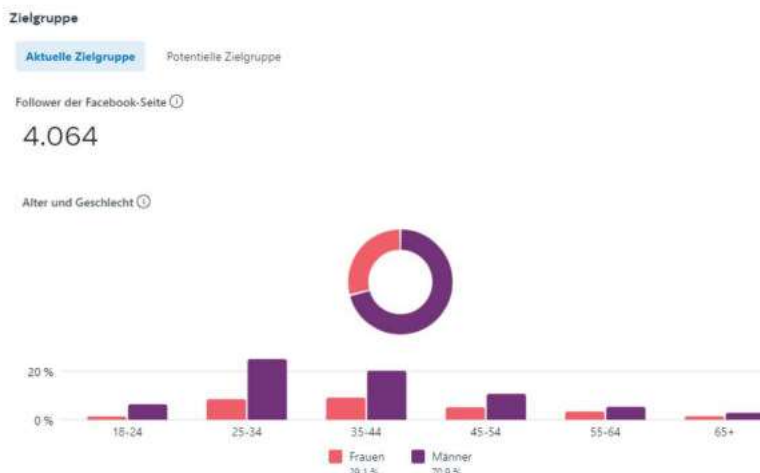

Abbildung 92: Homepage

11. Sonstiges

Sanierung der Hauptfeuerwache

Nachdem 2019 die Hallentore ausgetauscht und 2020 das Flachdach im Bereich Fahrzeughallen saniert wurde, folgte im Jahr 2022 die Erneuerung des Fliesenbelags (Rüttelbodenklinker) in den Fahrzeughallen, der Kfz-Werkstatt sowie der Waschhalle. Des Weiteren wurden auch die Fliesenbeläge in den Alarmumkleiden erneuert. Alle Bodenbeläge entsprechen nun den Vorgaben des Arbeitsschutzes. Auch konnten Undichtigkeiten im Bereich der Ablaufrinnen beseitigt werden, so dass nun zumindest in diesen Bereich kein Wasser mehr in den Keller eindringt.

In diesem Zuge wurden auch die Brandschutztüren im Bereich der Fahrzeughallen und Umkleideräume ausgetauscht.

Des Weiteren konnte baulich eine kleine Damenumkleide geschaffen werden, so dass – zumindest solange die Platzverhältnisse ausreichen – alle aktiven Frauen der Berufsfeuerwehr sowie der Freiwilligen Feuerwehr Abteilung Brötzingen-Weststadt nun einen getrennten Umkleidebereich haben.

Auch im Bereich der Ruheräume wurden einige marode Sanitärbereiche (WC- und Duschräume) erneuert. Aufgrund der Personalaufstockung im 24-Stunden-Dienst und der zunehmenden Anzahl an externen Auszubildenden wurde ein bisher als Büro genutzter Raum in zwei Ruheräume umgebaut und so die Anzahl der Ruheräume für Einsatzkräfte der Berufsfeuerwehr sowie Gäste (externe Auszubildende) erhöht.

Im Bereich Elektro wurde durch die eigenen Elektrofachkräfte der Berufsfeuerwehr eine Vielzahl von alten Lampen und Leuchtmitteln gegen moderne LED-Beleuchtung getauscht. Somit wurden weitere Maßnahmen zur Energieeinsparung umgesetzt. Ebenfalls zur Energieeinsparung trug der Austausch großer Fensterelemente im Bereich der Waschhalle sowie der Kfz-Werkstatt bei.

Im Untergeschoss der Hauptfeuerwache wurde die „Florianstube“ renoviert: Aus einem großen, dunklen Bereich mit originaler Möblierung aus der Zeit um 1980 wurden zwei moderne, helle Räume geschaffen, die nun der Freiwilligen Feuerwehr Abteilung Brötzingen-Weststadt als Schulungs- und Aufenthaltsraum mit kleiner Küche sowie einer modernen Fernmeldebetriebsstelle zur Verfügung stehen.

Im weiteren Verlauf der Sanierungsmaßnahmen steht nun noch die Sanierung weiterer Dachflächen an, um das Eindringen von Regenwasser vor allem im Bereich der Ruheräume und Werkstätten zukünftig zu unterbinden.



Abbildungen 93-94: Austausch großer Fensterelemente in der Waschhalle sowie in der Kfz-Werkstatt



Abbildungen 95-96: Sanierung der Umkleideräume



Abbildung 97: Sanierung der Fahrzeughallen



Abbildung 98: Sanierung eines Teils der Sanitärbereiche bei den Ruheräumen

Abbildungsverzeichnis

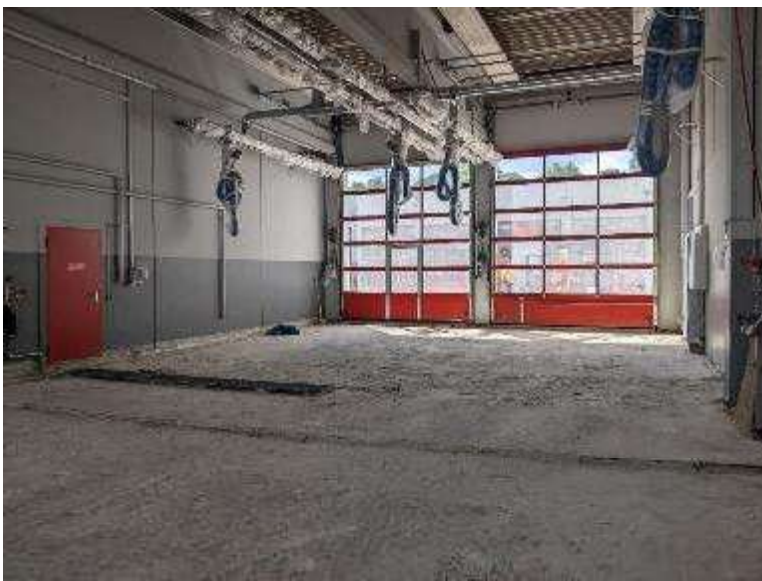
| | |
|--|-------|
| Abbildung 1: Feuerwehrhäuser | 5 |
| Abbildung 2: Lebensbaum BF | 9 |
| Abbildung 3: Mehrarbeitsstunden | 10 |
| Abbildung 4: Mannschaftsstärken FF | 10 |
| Abbildung 5: Einsatzverteilung | 14 |
| Abbildung 6: Erreichungsgrad der Hilfsfristen | 15 |
| Abbildung 7: Überlandhilfe | 15 |
| Abbildung 8: Autobahneinsätze | 15 |
| Abbildung 9: Alarmierungen Brand | 16 |
| Abbildung 10: Alarmierungen Hilfeleistung | 16 |
| Abbildung 11: Alarmierungen nach Wochentagen | 17 |
| Abbildung 12: Alarmierungen nach Tageszeiten | 17 |
| Abbildung 13: Gesamtalarmierungen | 18 |
| Abbildung 14: Alarmierungen nach Brand und Hilfeleistung | 18 |
| Abbildungen 15-51: Einsatzfotos | 19-36 |
| Abbildungen 52-53: Baumgieß-Aktionen | 37 |
| Abbildung 54: Übergabe neuer Fahrzeuge | 39 |
| Abbildungen 55-56: Fahrzeugspende für die Ukraine | 39 |
| Abbildung 57: Schutzlast | 42 |
| Abbildungen 58-61: Aufbau der Halle durch freiwillige Helfer | 43-45 |
| Abbildungen 62-63: Verladen der Geräte auf Lkw | 45 |
| Abbildungen 64-66: Bevölkerungsschutzübung 2022 | 46 |
| Abbildungen 67: Grundausbildung FF | 47 |
| Abbildungen 68-69: Atemschutzbelastungsübung | 48 |
| Abbildungen 70-72: Grundausbildungslehrgang BF | 48-49 |
| Abbildungen 73-74: Lehrgang „Maschinist Feuerwehrkran“ | 49-50 |
| Abbildung 75: Vegetationsbrandbekämpfung | 50 |
| Abbildungen 76-77: Verkehrssicherheitsschulung | 51 |
| Abbildung 78: Notfall-Intensiv-Workshop | 51 |
| Abbildungen 79-80: TK Elevator Towerrenn | 52 |
| Abbildung 81: Skyrun Frankfurt | 52 |
| Abbildung 82: Citylauf Pforzheim | 53 |
| Abbildungen 83-86: Tag des Notrufs 112 | 53-54 |
| Abbildung 87-89: Sirenen-Warntag | 54-55 |
| Abbildung 90: Facebook-Auftritt | 55 |
| Abbildung 91: Zielgruppe Facebook | 55 |
| Abbildung 92: Homepage | 56 |
| Abbildung 93-94: Austausch Fensterelemente | 57 |
| Abbildungen 95-96: Sanierung der Umkleieräume | 58 |
| Abbildung 97: Sanierung der Fahrzeughallen | 58 |
| Abbildung 98: Sanierung Sanitärbereiche | 58 |

Tabellenverzeichnis

| | |
|---|----|
| Tabelle 1: Gesamthaushalt | 3 |
| Tabelle 2: Anzahl der Feuer- und Rettungswachen | 6 |
| Tabelle 3: Stellenplan | 8 |
| Tabelle 4: Mitarbeiter im Fachamt | 9 |
| Tabelle 5: Einsatzfunktionen | 9 |
| Tabelle 6: Personalverfügbarkeit | 9 |
| Tabelle 7: Mannschaftsstärken FF-Abteilungen | 10 |
| Tabelle 8: Mitwirkende Organisationen | 11 |
| Tabellen 9-14: Einsatzstatistik Brand | 12 |
| Tabellen 15-19: Einsatzstatistik Hilfeleistung | 13 |
| Tabelle 20: Auswertung Hilfsfristen | 14 |
| Tabelle 21: Alarmierungen Brand | 16 |
| Tabelle 22: Alarmierungen Hilfeleistung | 16 |
| Tabelle 23: Fahrzeuge | 38 |
| Tabelle 24: Fahrzeuge BF und FF | 38 |
| Tabelle 25: Fahrleistungen | 39 |
| Tabelle 26: Kfz-Unfälle | 39 |
| Tabelle 27: Einnahmen | 40 |
| Tabelle 28: Ausgaben | 40 |
| Tabelle 29: Interne Leistungsverrechnungen | 40 |
| Tabelle 30: Haushalt Stadt Pforzheim | 40 |
| Tabelle 31: Haushalt Feuerwehr | 41 |
| Tabelle 32: Zuschussbedarf | 41 |
| Tabelle 33: Anteil Feuerwehrhaushalt | 41 |
| Tabelle 34: Auszahlungen Finanzhaushalt | 41 |
| Tabelle 35: Schutzlast | 42 |
| Tabelle 36: Vorbeugende Gefahrenabwehr | 43 |
| Tabelle 37: Alarm- und Einsatzvorbereitung | 43 |

Abkürzungsverzeichnis

A

| | |
|------|--|
| AB | Abrollbehälter |
| Abt. | Abteilung |
| AGBF | Arbeitsgemeinschaft der Leiter der Berufsfeuerwehren |
| ASB | Arbeiter Samariter Bund |

B

| | |
|----------|-------------------|
| BAB | Bundesautobahn |
| BF | Berufsfeuerwehr |
| BMA | Brandmeldeanlage |
| Bundesw. | Bundeswehr |
| BW | Baden-Württemberg |

C

| | |
|-----|-------|
| ca. | circa |
|-----|-------|

D

| | |
|------|-----------------------|
| DLK | Drehleiter |
| DLAK | Drehleiter mit Korb |
| DRK | Deutsches Rotes Kreuz |

E

| | |
|----------|------------------|
| einschl. | einschließlich |
| ELW | Einsatzleitwagen |
| EW | Einwohner |

F

| | |
|-----------|----------------------------|
| FF | Freiwillige Feuerwehr |
| FwDV | Feuerwehr-Dienstvorschrift |
| Fw-Angeh. | Feuerwehr-Angehörige |
| FwK | Feuerwehrran |

G

| | |
|-------|---------------------------------------|
| GAS | Gefahrenabwehrstufe |
| gD | gehobener Dienst |
| GW | Gerätewagen |
| GW-AS | Gerätewagen Atemschutz/Strahlenschutz |
| GW-G | Gerätewagen Gefahrgut |
| GW-T | Gerätewagen Transport |

H

| | |
|-------|------------------------------------|
| ha | Hektar |
| hD | höherer Dienst |
| HiOrg | Hilfsorganisation |
| HLF | Hilfeleistungslöschgruppenfahrzeug |

I

| | |
|-----|------------------------|
| ILS | Integrierte Leitstelle |
| IM | Innenministerium |

J

| | |
|----|-----------------|
| JF | Jugendfeuerwehr |
|----|-----------------|

K

| | |
|-----------------|----------------------|
| KatS | Katastrophenschutz |
| KdoW | Kommandowagen |
| KEF | Kleineinsatzfahrzeug |
| Kfz | Kraftfahrzeug |
| km | Kilometer |
| km ² | Quadratkilometer |

L

| | |
|---------|---|
| L | Liter |
| LF | Löschgruppenfahrzeug |
| LF-KatS | Löschgruppenfahrzeug Katastrophenschutz |
| Lkw | Lastkraftwagen |

M

| | |
|----------------|---------------------------|
| m | Meter |
| m ² | Quadratmeter |
| max. | Maximal |
| mD | mittlerer Dienst |
| Min. | Minuten |
| MTW | Mannschaftstransportwagen |

N

| | |
|-----|------------------------|
| NEF | Notarzteinsatzfahrzeug |
| N-S | Nord-Süd |

O

| | |
|----|--------------|
| OG | Obergeschoss |
|----|--------------|

P

| | |
|-----------|---------------------------------|
| PA | Pressluftatmer |
| Pkw | Personenkraftwagen |
| PLZ | Postleitzahl |
| PSNV | Psychosoziale Notfallversorgung |
| Privat RD | Privater Rettungsdienst |

R

| | |
|-----|-----------------------|
| RD | Rettungsdienst |
| RDG | Rettungsdienst-Gesetz |
| RTH | Rettungshubschrauber |
| RTW | Rettungswagen |
| RW | Rüstwagen |

S

| | |
|--------|----------------------|
| S-Bahn | Straßenbahn |
| SFS | Schnellfahrstrecke |
| SWP | Stadtwerke Pforzheim |

T

| | |
|-----|-----------------------|
| TB | Tarifbeschäftigte |
| THW | Technisches Hilfswerk |
| TLF | Tanklöschfahrzeug |

U

| | |
|--------|---------------|
| u.a. | unter anderem |
| U-Bahn | U-Bahn |

V**W**

| | |
|----------|---------------------|
| W / J | Wochen / Jahr |
| WA / WAT | Wachabteilung |
| Waz | Wochenarbeitszeit |
| WLF | Wechseladerfahrzeug |
| W-O | West-Ost |

Impressum

Bildnachweise

Die gezeigten Bilder stammen alle aus dem Bilderarchiv der Feuerwehr Pforzheim.
© Feuerwehr Pforzheim

Herausgeber

Stadt Pforzheim
Feuerwehr, Bevölkerungs- und Katastrophenschutz
Habermehlstraße 77
75172 Pforzheim

Telefon: +49 (0) 7231 39-2511
Telefax: +49 (0) 7231 39-1272

fw@pforzheim.de
www.pforzheim.de
www.feuerwehr-pforzheim.de