



- Das Jahr in Stichpunkten
- Pforzheim in Zahlen
- Feuerwehr – Rettungsdienst
- Zivil- und Katastrophenschutz
- Einsätze
- Fahrzeuge und Geräte
- Haushalt
- Aus- und Fortbildung

Statistischer Jahresbericht 2016

Feuerwehr Pforzheim, Habermehlstraße 77, 75172 Pforzheim,
Tel.: 07231 / 392511, Fax: 07231 / 391272, E-Mail: fw@stadt-pforzheim.de



Übersicht	Seite
1. Schnellinformation	3
2. Strukturbeschreibung des Stadtgebietes	4
3. Beschreibung der Feuerwehr	5
4. Struktur des Rettungsdienstes	11
5. Struktur des Katastrophenschutzes	11
6. Alarm- und Einsatzstatistik	12
7. Fahrzeuge und Geräte	32
8. Kosten	38
9. Vorbeugender Brand- und Gefahrenschutz	41
10. Aus- und Fortbildung	42
11. Abkürzungsverzeichnis	46

Die gezeigten Bilder stammen aus dem Bilderarchiv der Feuerwehr Pforzheim.

Die verwendete Nummerierung entspricht dem standardisierten Musterjahresbericht der AGBF und ist daher nicht fortlaufend.



• 1. Schnellinformation

1.2	Berichtsjahr	2016
1.4	Name der Stadt	Pforzheim

1.6	Einwohnerzahl	125.160 (Stand: 31.12.2016)
1.8	Gesamtfläche	98,03 km ²
1.10.1	Postanschrift der Feuerwehr	Feuerwehr Pforzheim, Habermehlstraße 77
1.10.2	PLZ, Ort	75172 Pforzheim
1.10.3	Internet-Adresse	http://www.feuerwehr.pforzheim.de
1.10.4	E-Mail Adresse	fw@stadt-pforzheim.de
1.12.1	Telefon	0 72 31 / 39 25 11
1.12.2	Telefax	0 72 31 / 39 12 72
1.14	Leiter der Feuerwehr	Branddirektor Dipl. Ing. Sebastian Fischer

► Aufgabenwahrnehmung der Feuerwehr

1.16.1	Brandschutz	ja
1.16.2	Katastrophenschutz	ja
1.16.3	Rettungsdienst	nein

1.18.1	Anzahl der Feuerwachen	1
1.18.2	Rettungswachen BF	0
1.18.3	Anzahl der Feuerwehrgerätehäuser	7
1.20.1	Personal BF	86
1.20.2	Personal FF	342
1.22.1	Zahl der Einsätze Brandbekämpfung	174
1.22.2	Zahl der Einsätze Technische Hilfe	1.265
1.22.3	Zahl der Einsätze Rettungsdienst	0
1.22.4	Fehlalarmierungen (Brand/Technische Hilfeleistung)	695

	Ergebnishaushalt	Finanzaushalt	
1.24	Gesamthaushalt der Stadt *	513.579.500 €	44.095.390 €
1.26	Gesamthaushalt der Feuerwehr*	8.969.967 €	2.360.400 €

*Planzahlen der Aufwendungen und Auszahlungen nach der Haushaltssatzung in €



• 2. Strukturbeschreibung des Stadtgebietes

2.2	Einwohnerzahl	(Stand: 31.12.2016)	125.160
2.4	Gebietsgröße		98,03 km ²
2.6	Flächenbezogene Einwohnerzahl		1.231,89 EW/km ²
2.8.1	max. Ausdehnung N-S		11,6 km
2.8.2	max. Ausdehnung W-O		13 km
2.10	max. Höhenunterschied		373 m
2.12	Wasserflächen		0,73 km ²

2.14 Verkehrsinfrastruktur		
2.14.1	BAB-Länge im Stadtgebiet	10,6 km
2.14.2	BAB-Zuständigkeit außerhalb	24,9 km
2.14.3	Fernverkehrsschienenwege im Stadtgebiet	ca. 18 km
2.14.4	Fernverkehrsschienenwege außerhalb (SFS Mannh.-Stuttg.)	15 km
2.14.5	Bundeswasserstraßen	0 km
2.14.6	U-Bahn	0 km
2.14.7	S-Bahn	0 km
2.14.8	Flugplätze	nein
2.14.9	Hafen	nein
2.14.10	Militärische Anlagen	ja

2.16 Sonstige Gefahrenschwerpunkte		
2.16.1	Kernkraftwerke innerhalb 25 km	nein
2.16.2	Chemieanlagen/Chemielager (BW-Depot)	ja
2.16.3	Tanklager	ja

2.18 Flächennutzung gegliedert nach			
2.18.1	Gebäude- und Freifläche	1.830 ha	Anteil 18,69 %
2.18.2	Betriebsflächen	42 ha	Anteil 0,42 %
2.18.3	Erholungsfläche	254 ha	Anteil 2,59 %
	dar. Grünanlagen	177 ha	
2.18.5	Verkehrsfläche	864 ha	Anteil 8,83 %
	dar. Straßen/Wege/Plätze	802 ha	
2.18.7	Landwirtschaftsfläche	1.648 ha	Anteil 16,84 %
2.18.8	Waldfläche	5.008 ha	Anteil 51,15 %
2.18.9	Wasserfläche	73 ha	Anteil 0,74 %
2.18.10	Flächen anderer Nutzung	73 ha	Anteil 0,74 %

2.20 Vorgaben für die Hilfsfrist / Eintreffzeit		
2.20.1	Brandschutz / Hilfeleistung (Eintreffzeit)	Empfehlung IM-BW < 10 Min.
2.20.2	Rettungsdienst (Hilfsfrist)	RDG 10 - 15 Min.



► 3. Beschreibung der Feuerwehr

3.2 Zuständigkeit der Feuerwehr		
3.2.1	Brandschutz/Technische Hilfeleistung	ja
3.2.2	Rettungsdienst-Mitwirkung	nein
3.2.3	Katastrophenschutz	ja
3.2.4	Zivilschutz	ja
3.2.5	Überörtliche Leitstellenzuständigkeit (Enzkreis)	ja
3.2.6	Integrierte Leitstelle – Feuerwehr, Rettung, KatS -	ja

Sonstige Zuständigkeiten		
3.2.7	Sonderabfallbeseitigung	nein
3.2.8	Ölspurbeseitigung	ja (Erstmaßnahmen)
3.2.9	Tierkörperbeseitigung (tote Tiere)	nein
3.2.10	Deichverteidigung	nein
3.2.11	Tiertransport (lebende Tiere)	nein
3.2.12	Wasserrettung	ja
3.2.13	Höhenrettung	nein
3.2.14	Gefahrstoffzug des Landkreises	ja (in Teilbereichen)
3.2.15	Untere Aufsichtsbehörde für das Brandschutzwesen	nein
3.2.16	Grubenrettungsdienst	nein

- **3.4 Struktur der Gefahrenabwehr**
- **3.4.1 Schematische Stadtübersichtskarte mit Eintragung der kommunalen Feuerwache BF und Feuerwehrgeräthäuser FF (siehe Seite 6)**

3.6	Anzahl der Feuer- und Rettungswachen	BF	FF	Sonstige Träger
3.6.1	Feuerwachen	1	-	-
3.6.2	Rettungswachen	-	-	3
3.6.3	Feuerwehrgeräthäuser	-	7	-
3.6.4	FF im Standort BF	-	1	-
3.6.5	Löschbootstationen	-	-	-
3.6.6	RTH-Stationen	-	-	-
3.6.7	Flughafenwachen	-	-	-
3.6.8	Messewachen	-	-	-
3.6.9	Sonstige Wachen (Notarztwache)	-	-	2



• 3.4.1 Struktur der Gefahrenabwehr

Feuerwache BF, Feuerwehrgerätehäuser FF und Integrierte Leitstelle

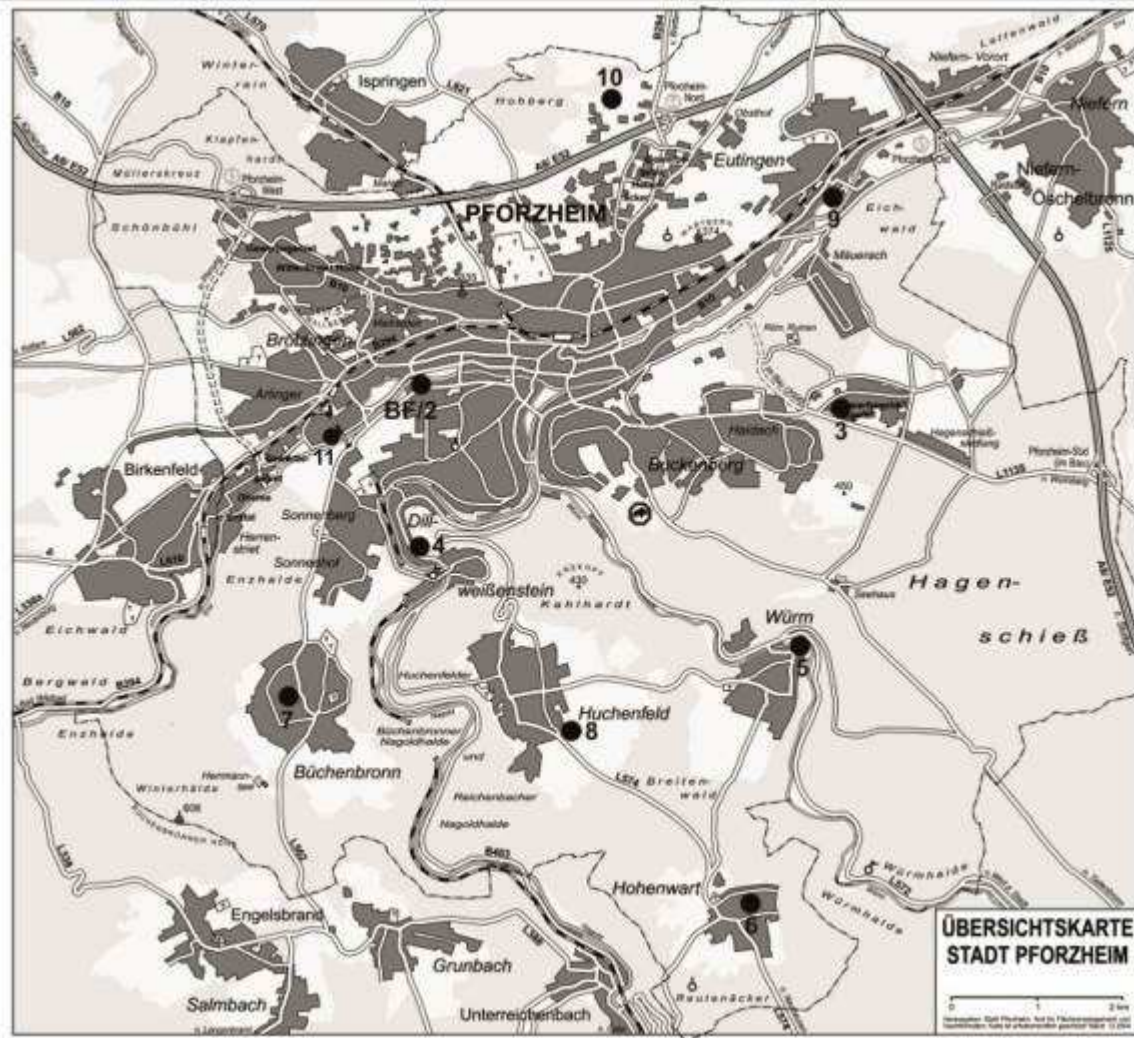

Legende:

- BF = BF (Hauptfeuerwache)
- 2 = Abt. Brötzingen-Weststadt (Hauptfeuerwache)
- 3 = Abt. Haidach
- 4 = Abt. Dillweißenstein
- 5 = Abt. Würm
- 6 = Abt. Hohenwart
- 7 = Abt. Büchenbronn
- 8 = Abt. Huchenfeld
- 9 = Abt. Eutingen
- 10 = KatS Übungsgelände Hohberg
- 11 = Integrierte Leitstelle



► 3.10 Zuordnung der Stellen des Fachamtes nach Stellenplan

	hD	gD	mD	TB	Summe
3.10.1 Führungsdienste	3	9	-	-	12
3.10.2 Wachabteilungen	-	7	59	-	66
3.10.3 Leitstelle	-	1	6	-	7
3.10.4 Rettungsdienst ohne WA	-	-	-	-	0
3.10.5 Technische Dienste (kein Einsatzpersonal)	-	-	-	4,8	4,8
3.10.6 Verwaltung (kein Einsatzpersonal)	-	1	1	2,6	4,6
3.10.7 Ausbildungsstellen	-	1	-	-	1
3.10.8 Sonstige	-	-	-	-	0
Gesamt	3	19	66	7,4	95,4

davon am 31.12. des Jahres	hD	gD	mD	TB	Summe
3.10.9 nicht besetzt	-	-	-	-	-
3.10.10 besetzt durch bedingt einsatztaugliche Mitarbeiter	-	-	1	-	1
Gesamt	-	-	1	-	1

Erläuterung

- Führungsdienst:** Mitarbeiter des gehobenen und höheren Dienstes, die eine besondere Sachgebietstätigkeit und im Einsatzdienst Führungsaufgaben wahrnehmen.
- Wachabteilungen:** Mitarbeiter, die ausschließlich Tätigkeiten im Schichtdiensteinsatz der Wachabteilungen, im Tageseinsatzdienst oder im Wechselschichtdienst in der Feuerwehrleitstelle wahrnehmen.
- Leitstelle:** Mitarbeiter, die stellenplanmäßig der Feuerwehrleitstelle zugeordnet sind.
- Ausbildungsstellen:** Mitarbeiter, deren Stellen ausschließlich für die Zeit der Laufbahnausbildung zur Verfügung stehen und nicht auf die Einsatzstärke angerechnet werden.

• 3.12 Mitarbeiter im Fachamt Feuerwehr von 2007 bis 2015

	2007	2008	2009	2010	2011	2012	2013	2014	2015	2016
3.12.1 Beamte	83	82	85	82	84	84	85	90	89	88**
3.12.2 Beschäftigte	9*	8*	8*	8*	8*	8*	8*	8*	8*	8*
Gesamt	92	90	93	90	92	92	93	98	97	96

* davon 2 Teilzeitkräfte

** davon 1 Teilzeitkraft

► 3.14 Soll der zu besetzenden Einsatzfunktionen 2016

	Tag	Nacht	So/ Feiertag	Waz	Personal- verfügbarkeit	
3.14.1 Führungsdienst	KvD	1	1*	1*	41	40,60 W / J
3.14.2 Führungsdienst	EvD	2	1	1	41/48	38,25 W / J
3.14.3 Schichteinsatzdienst	Wat A	9	9	9	48	38,29 W / J
3.14.4 Leitstellendienst	Wat B	2	2	2	41	41,13 W / J
3.14.5 Tageseinsatzdienst	Wat C	9	1/1*	1/1*	41/48	36,93 W / J

*Rufbereitschaft



Lebensbaum der Berufsfeuerwehr

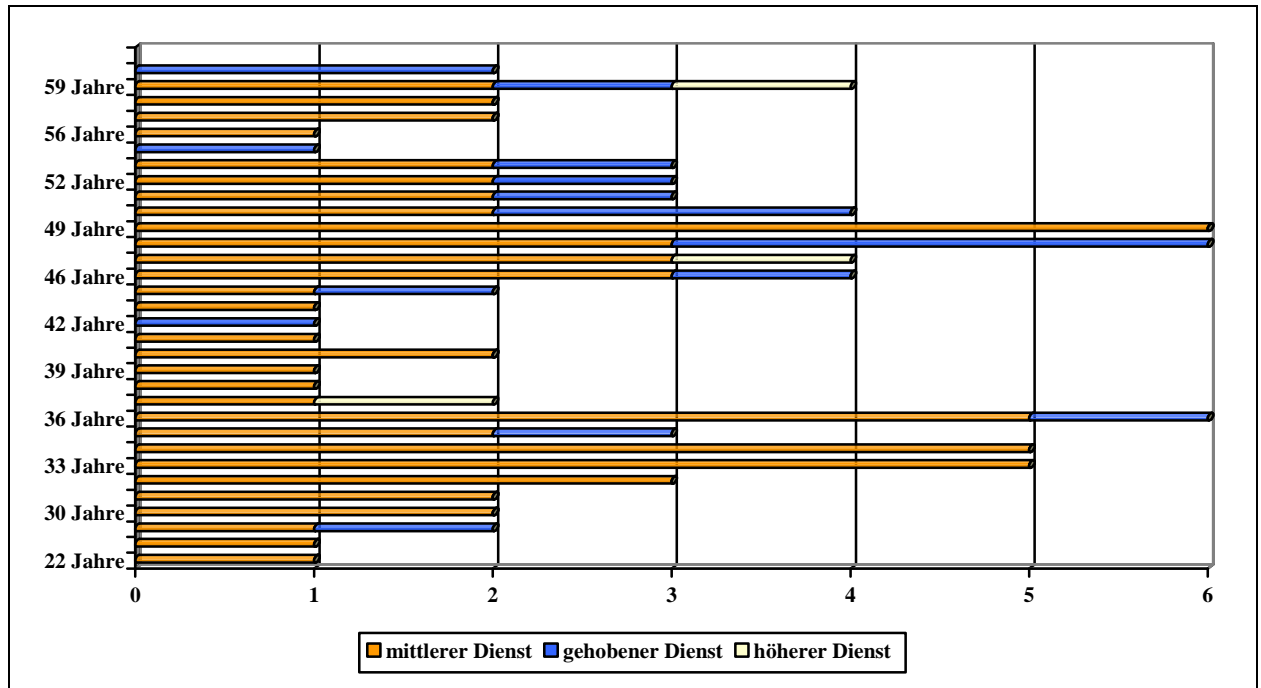

Durchschnittsalter:

42,34 Jahre

mittlerer Dienst: 42,02 Jahre	gehobener Dienst: 50,76 Jahre	höherer Dienst: 47,67 Jahre
-------------------------------	-------------------------------	-----------------------------

• 3.16 Personalverfügbarkeit im Jahresvergleich

	2008	2009	2010	2011	2012	2013	2014	2015	2016	
WAT A	39,69	37,98	38,67	39,75	35,88	38,77	39,45	36,94	38,29	W / J
WAT B	41,90	40,77	41,50	38,98	38,16	38,33	38,92	37,67	41,13	W / J
WAT C	38,55	39,75	38,12	37,40	35,14	37,80	35,73	37,91	36,93	W / J

Führungsdienste sind der Wachabteilung C zugeschlagen

Mehrarbeitsstunden Einsatzdienst von 2007 bis 2016

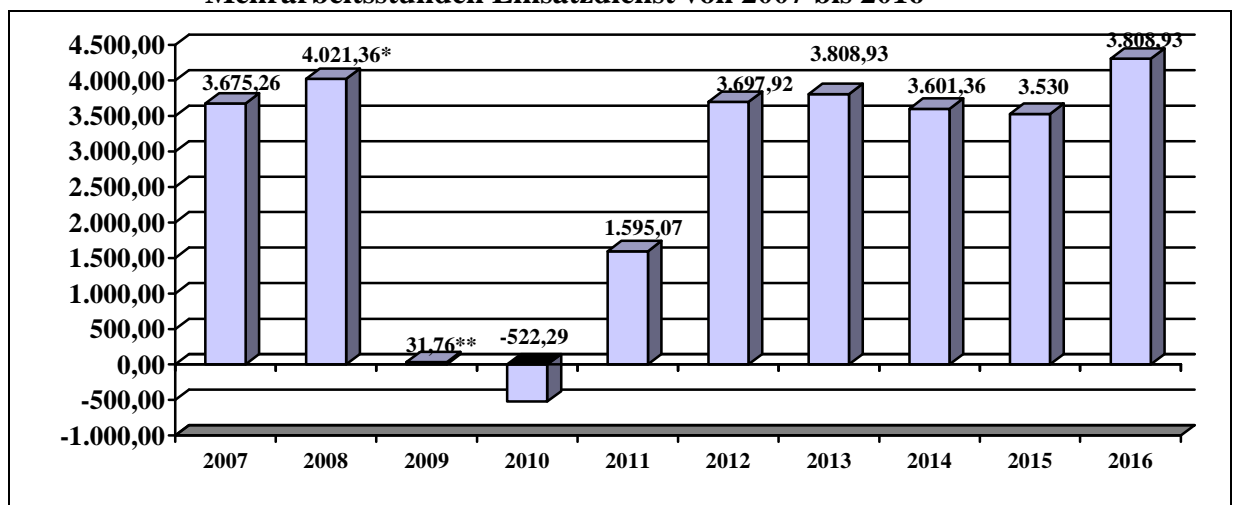

* 2.000 Jahresbesetzungsstunden ausgesetzt

**3.250 Jahresbesetzungsstunden ausgesetzt



• 3.18 Anzahl und Mannschaftsstärke von FF-Abteilungen

	2008	2009	2010	2011	2012	2013	2014	2015	2016
3.18.1 Einheiten	8	8	8	8	8	8	8	8	8
3.18.2. Stärke	351	354	357	352	347	343	343	345	342
3.18.3 JF-Gruppen	8	8	8	8	8	8	8	8	8
3.18.4 Stärke	124	110	105	111	112	107	103	115	126

	2008	2009	2010	2011	2012	2013	2014	2015	2016
Abt. 2 Brötzingen- Weststadt	48	50	47	46	46	41	42	44	41
Abt. 3 Haidach	42	36	35	33	26	26	23	24	25
Abt. 4 Dillweißstein	45	50	52	49	49	48	50	50	49
Abt. 5 Würm	28	29	30	31	32	29	29	28	27
Abt. 6 Hohenwart	43	47	48	47	49	48	48	47	47
Abt. 7 Büchenbronn	65	62	64	64	65	62	63	64	61
Abt. 8 Huchenfeld	32	31	29	32	31	39	38	38	39
Abt. 9 Eutingen	48	49	52	50	49	50	50	50	53
Mannschaftsstärke	351	354	357	352	347	343	343	344	342

**Mannschaftsstärke von 2008 bis 2016
Freiwillige Feuerwehr**

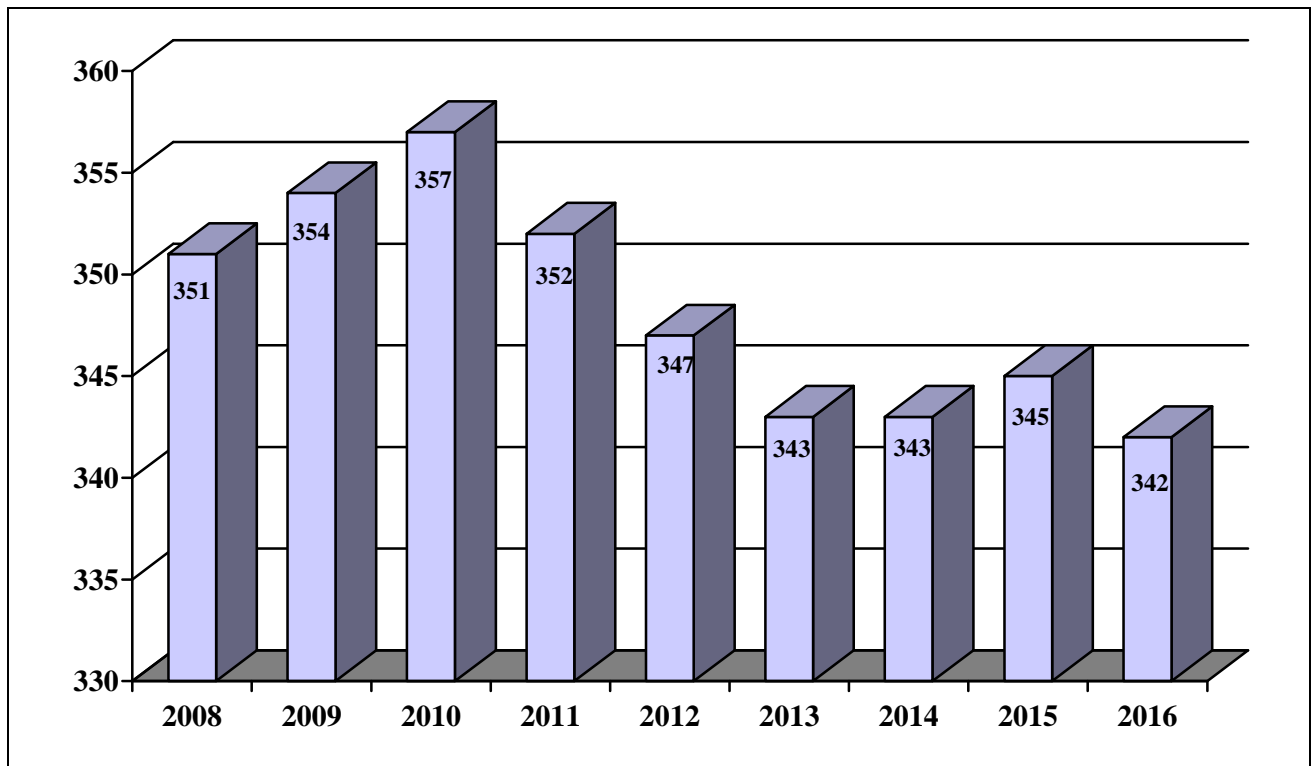



• 4. Struktur des Rettungsdienstes

4.2	Träger des Rettungsdienstes	DRK/ASB
4.4	Träger der Integrierten Leitstelle	DRK/Stadt Pforzheim/Enzkreis
4.6	Integrierte Leitstelle von Brand-, Katastrophenschutz- und Rettungsdienst	ja

► 4.8 Mitwirkende Organisationen

		BF	FF	HiOrg	Privat RD	Bundesw.	Sonstige
4.8.1	Krankentransport	-	-	x	x	-	-
4.8.2	Notfallrettung	-	-	x	-	-	-
4.8.3	Notarzdienst	-	-	x	-	-	-
4.8.4	RTH	-	-	-	x	-	-

• 5. Struktur des Katastrophenschutzes

Seit dem 01.01.2008 ist der Katastrophenschutz in das Fachamt Feuerwehr integriert.

Aufgaben: Katastrophenschutz, Zivilschutz, Zivile Verteidigung,
Allgemeine Aufgaben

		2016
5.2	Anzahl Sirenen im Stadtgebiet	44
5.4	<u>Einheiten im Katastrophenschutz</u>	
	Deutsches Rotes Kreuz	2
	Technisches Hilfswerk	3
	Anzahl Fahrzeuge des Bundes	4
	Anzahl Fahrzeuge des Landes	13
5.6	Besuchte Seminare AKNZ	2
5.8	Mittel des Bundes in €	11.370
5.10	Zuschuss des Landes in €	16.620
5.12	Fläche Übungsgelände Hohberg in m ²	12.100



► 6. Alarm- und Einsatzstatistik

• 6.2 Übersicht der Alarmierungen

	2015	2016
6.2.1 Brände	536	558
6.2.2 Hilfeleistungen	1.469	1.576
Gesamt	2.005	2.134

• 6.4 Brandeinsätze (gegliedert)

	2015	2016
6.4.1 Kleinbrand a	57	55
6.4.2 Kleinbrand b	99	97
6.4.3 Mittelbrand	10	16
6.4.4 Großbrand	10	6
6.4.5 Bei Ankunft gelöscht	19	7
6.4.6 Fehlalarmierungen	341	377
Gesamt	536	558

• 6.6 Fehlalarmierungen

	2015	2016
6.6.1 Blinder Alarm	93	106
6.6.2 Böswilliger Alarm	18	8
6.6.3 Falschalarmierungen durch BMA	249	270
Gesamt	360	384

• 6.8 Überörtliche Löschhilfe

	2015	2016
6.8.1 Anzahl der Löschhilfen auswärts	5	3

• 6.10 Brandmeldungen durch automatische BMA

	2015	2016
6.10.1 Anzahl der tatsächlichen Brände gemeldet durch BMA	4	3
6.10.2 Anzahl der tatsächlichen Brände gemeldet durch Haushaltsrauchmelder	4	5

• 6.12 Menschenrettung bei Bränden

	2015	2016
6.12.1 Personen gerettet	24	39
6.12.2 Verletzte	19	11
6.12.3 Tote	5	0
6.12.4 Fw-Angehörige verletzt	1	8
6.12.5 Fw-Angehörige tot	0	0
Gesamt	49	58



- **6.14 Hilfeleistungseinsätze (gegliedert)**

	2015	2016
6.14.1 Umwelt-/Gefahrstoffeinsätze einschl. Ölspuren	295	286
6.14.2 Tiere / Insekten	93	105
6.14.3 Wasser-/Leitungsschäden	60	41
6.14.4 Unfall Straßenfahrzeug	148	159
6.14.5 Öffnen Wohnung	160	167
6.14.6 Sicherungsmaßnahmen	14	15
6.14.7 Sonstige	477	492
6.14.8 Fehleinsätze	222	311
Gesamt	1.469	1576

- **6.16 Fehleinsätze „Hilfeleistung“**

	2015	2016
6.16.1 Blinder Alarm	220	311
6.16.2 Böswilliger Alarm	2	0
6.16.3 Falschalarmierungen durch Gefahrenmeldeanlage	0	0
Gesamt	222	311

- **6.18 Überörtliche „Hilfeleistung“**

	2015	2016
6.18.1 Anzahl der Hilfeleistungen auswärts	6	9

- **6.20 Menschenrettung bei „Hilfeleistung“**

	2015	2016
6.20.1 Personen gerettet	139	115
6.20.2 Verletzte	428	421
6.20.3 Tote	38	34
6.20.4 Fw-Angehörige verletzt	0	1
6.20.5 Fw-Angehörige tot	0	0
Gesamt	605	571

- ▶ **6.22 Dienstunfälle**

	2015 BF	2015 FF	2016 BF	2016 FF
6.22.1 Einsatzdienst	0	1	5	4
6.22.2 Arbeits- und Werkstattdienst	1	1	1	0
6.22.3 Übungen	1	5	0	2
6.22.4 Dienstsport	1	2	0	0
6.22.5 Wegeunfälle	0	0	1	0
6.22.6 Teilnahme an Veranstaltungen	0	0	0	1
Gesamt	3	9	7	7



Einsatzverteilung 2016

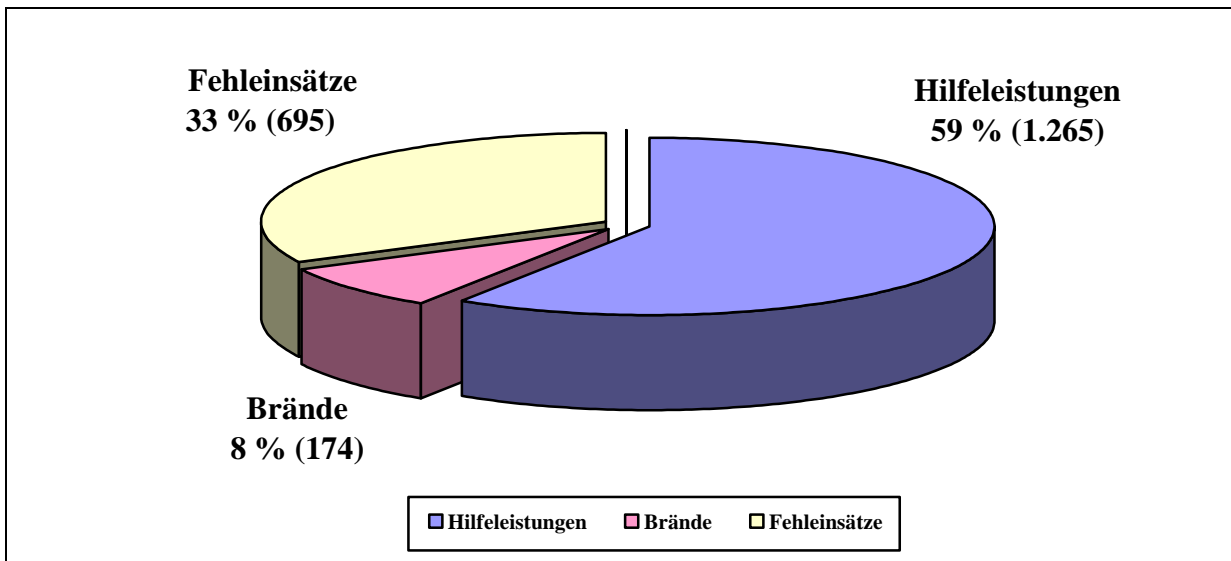

Auswertung der Hilfsfristen im Jahr 2016

zeitkritischer Einsatz im Stadtgebiet	Brand		Hilfeleistung		Gesamt
Alarmierung Schutzziel 2 ("erweiterter Schutz") gesamt	114	100 %	119	100 %	233
Schutzziel erreicht (Eintreffzeit LF1 in 9,5 Minuten Eintreffzeit LF2 in 14 Minuten)	106	93 %	112	94 %	218
Schutzziel nicht erreicht	8	7 %	7	6 %	15

zeitkritischer Einsatz im Stadtgebiet	Brand		Hilfeleistung		Gesamt
Alarmierung Schutzziel 1 ("Grundschutz") gesamt	180	100 %	112	100 %	292
Schutzziel erreicht (Eintreffzeit LF1 in 9,5 Minuten)	142	79 %	100	89 %	242
Schutzziel nicht erreicht	38	21 %	12	11 %	50

zeitkritischer Einsatz im Stadtgebiet	Brand		Hilfeleistung		Gesamt
Alarmierung Kleineinsatz (GAS 0) gesamt	91	100 %	459	100 %	550
Schutzziel erreicht (Eintreffzeit KEF/LF/TLF in 9,5 Minuten)	77	85 %	433	94 %	510
Schutzziel nicht erreicht	14	15 %	26	6 %	40



Überlandhilfe von 2007 bis 2016

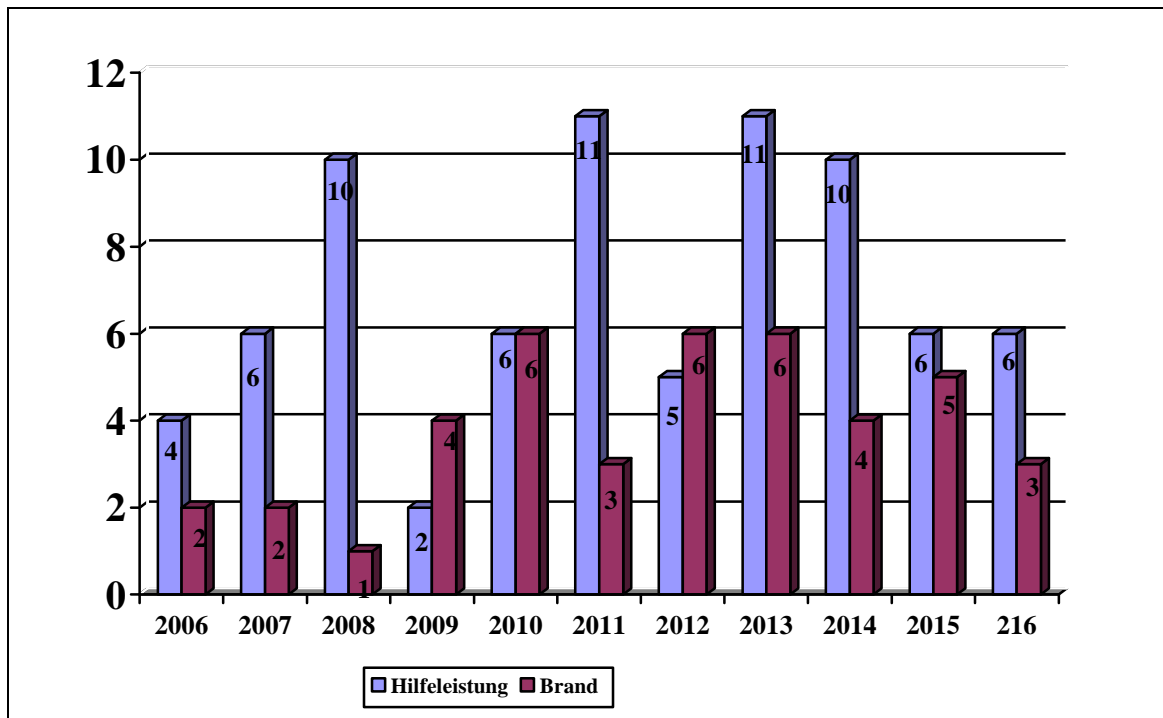

Autobahneinsätze von 2007 bis 2016

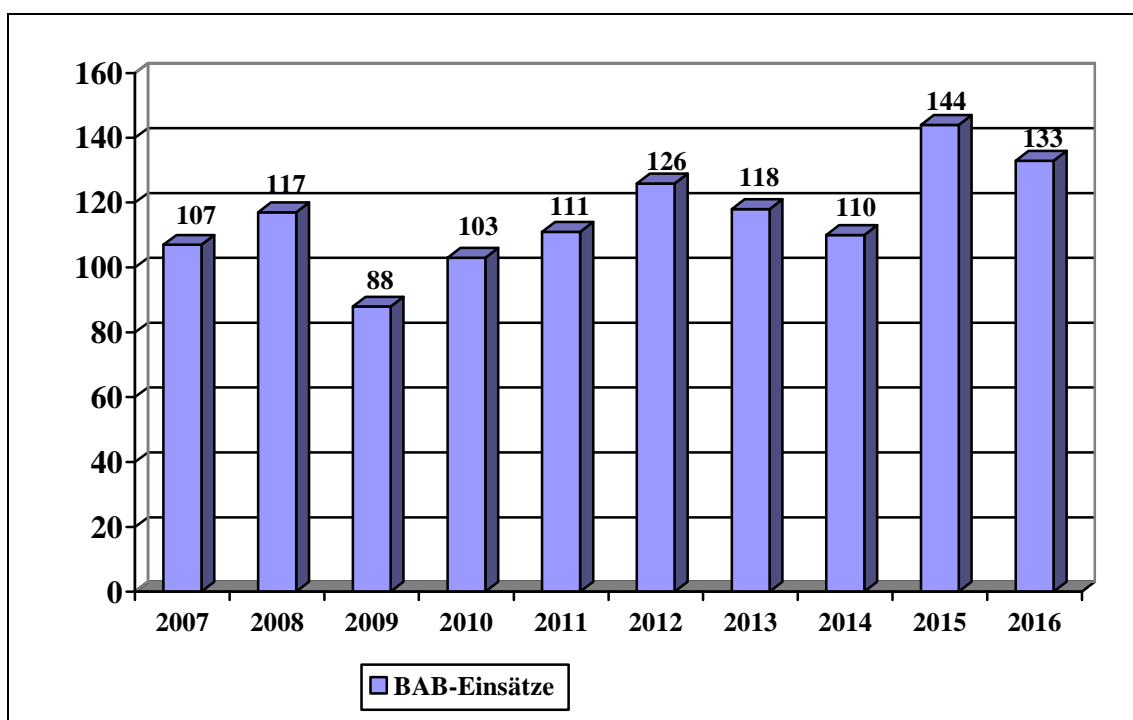



Alarmierungen und Einsätze „Brand“ im Berichtsjahr

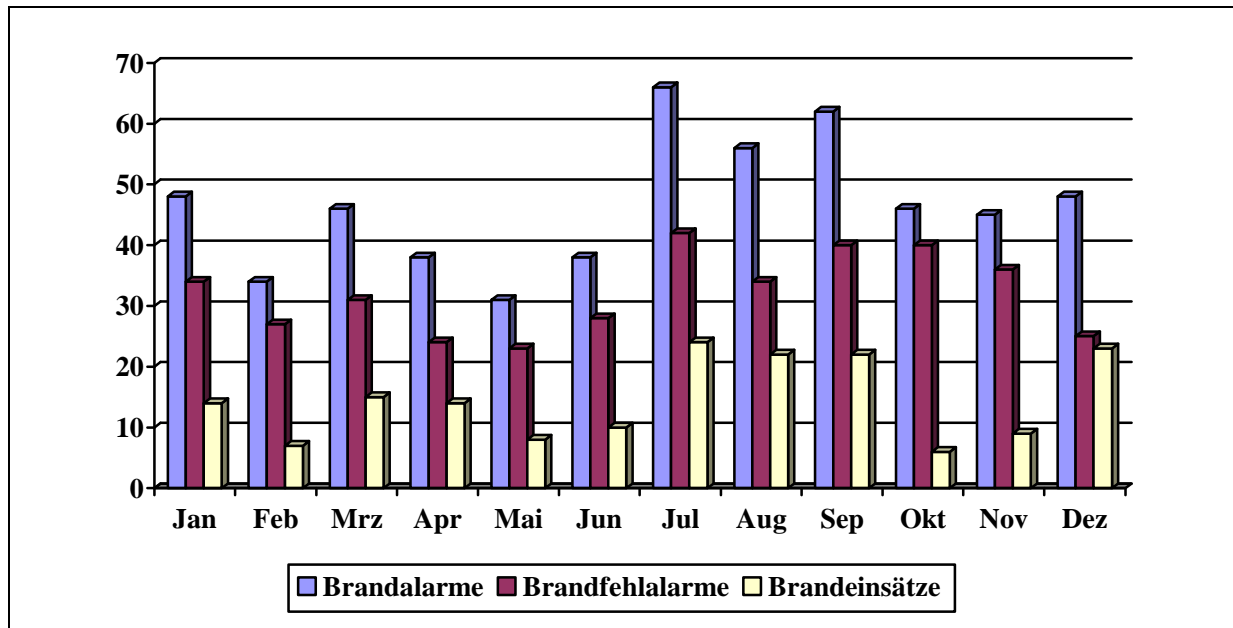

	Jan	Feb	Mrz	Apr	Mai	Jun	Jul	Aug	Sep	Okt	Nov	Dez
Brandfehlalarme	34	27	31	24	23	28	42	34	40	40	36	25
Brandeinsätze	14	7	15	14	8	10	24	22	22	6	9	23
Gesamt	48	34	46	38	31	38	66	56	62	46	45	48

Alarmierungen und Einsätze „Hilfeleistung“ im Berichtsjahr

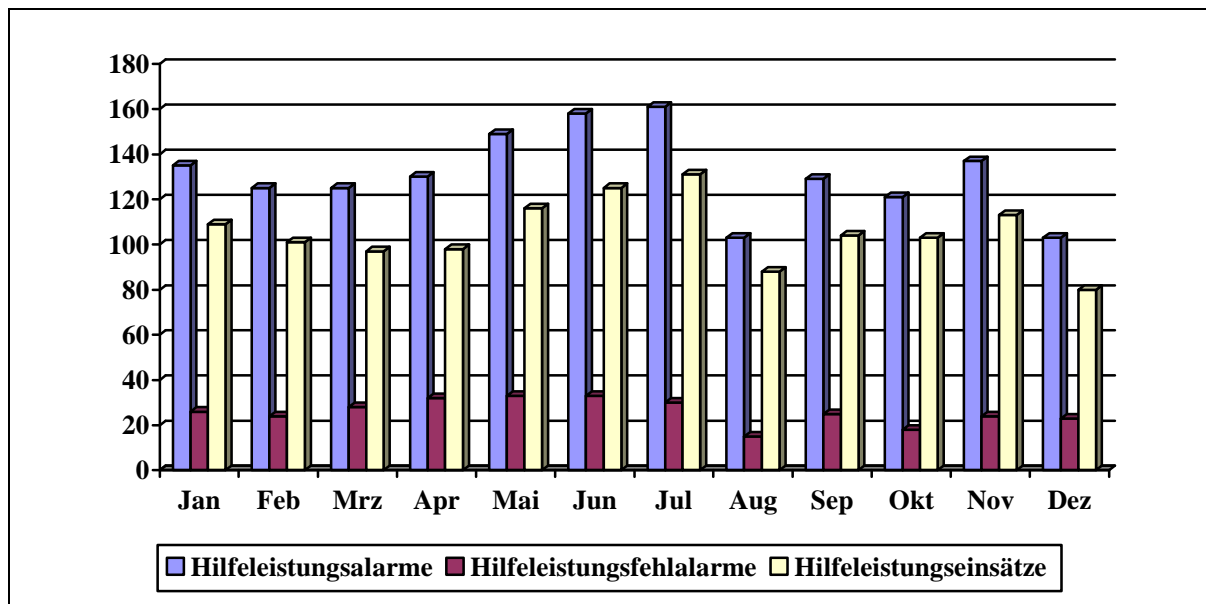

	Jan	Feb	Mrz	Apr	Mai	Jun	Jul	Aug	Sep	Okt	Nov	Dez
Hilfeleistungsfehlalarme	26	24	28	32	33	33	30	15	25	18	24	23
Hilfeleistungseinsätze	109	101	97	98	116	125	131	88	104	103	113	80
Gesamt	135	125	125	130	149	158	161	103	129	121	137	103



Alarmierungen nach Wochentagen Brandbekämpfung, Technische Hilfeleistung in 2016

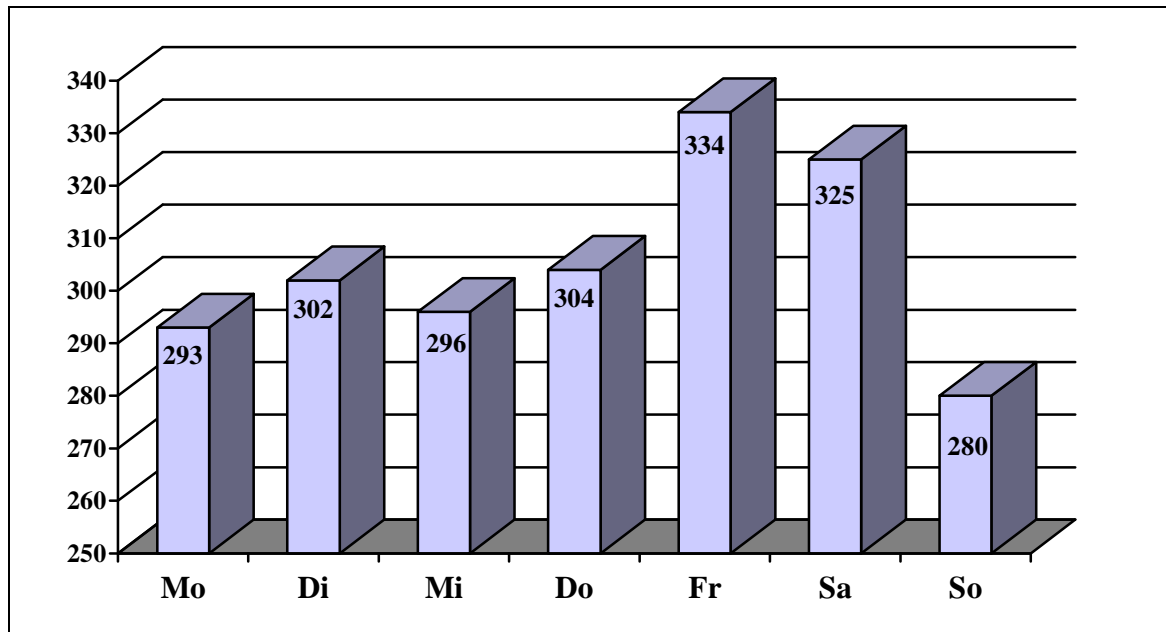

Alarmierungen nach Tageszeiten Brandbekämpfung, Technische Hilfeleistung in 2016

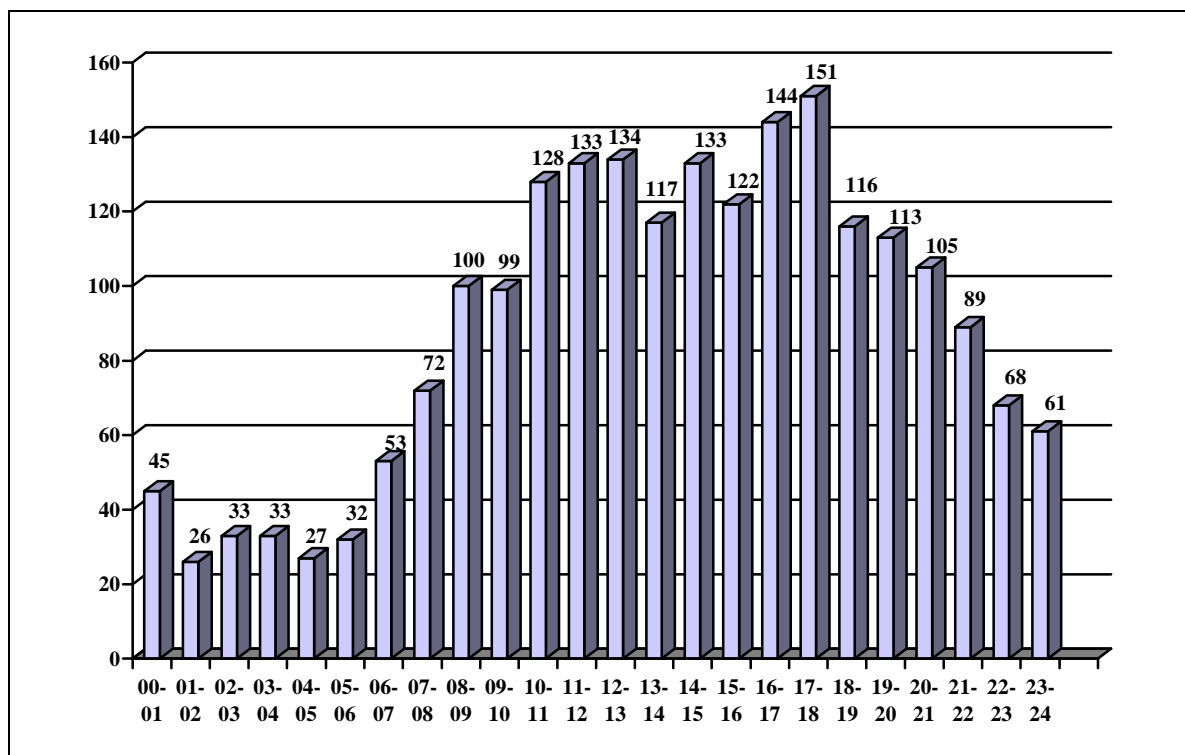



Alarmierung Brandbekämpfung und Technische Hilfeleistung von 2007 bis 2016

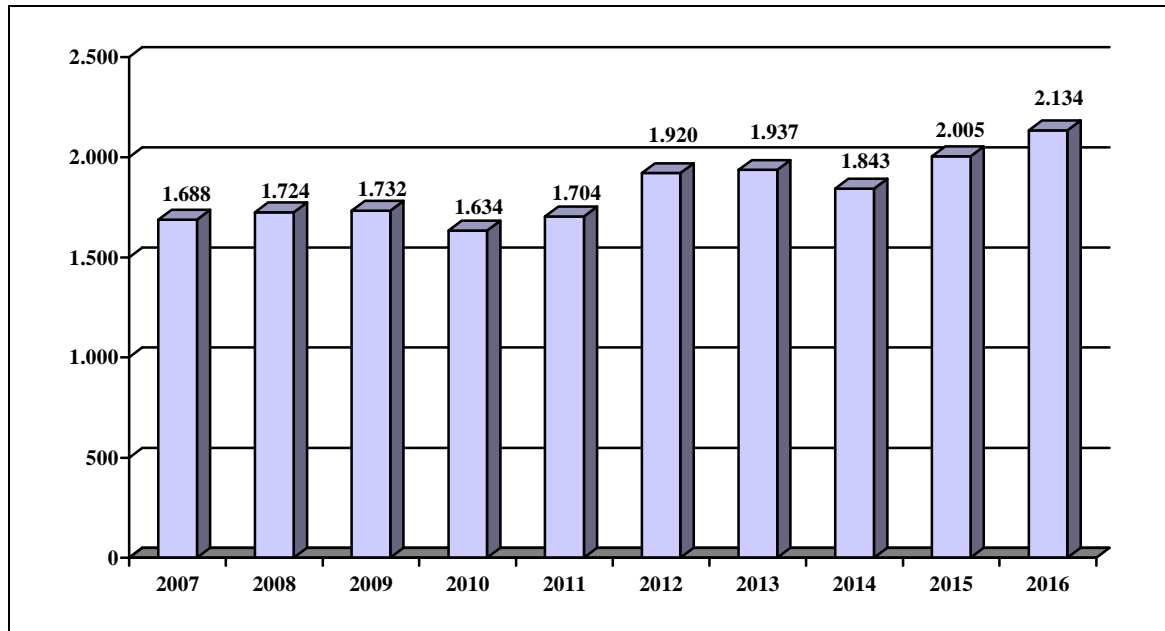

Alarmierung Brandbekämpfung und Technische Hilfeleistung 2016

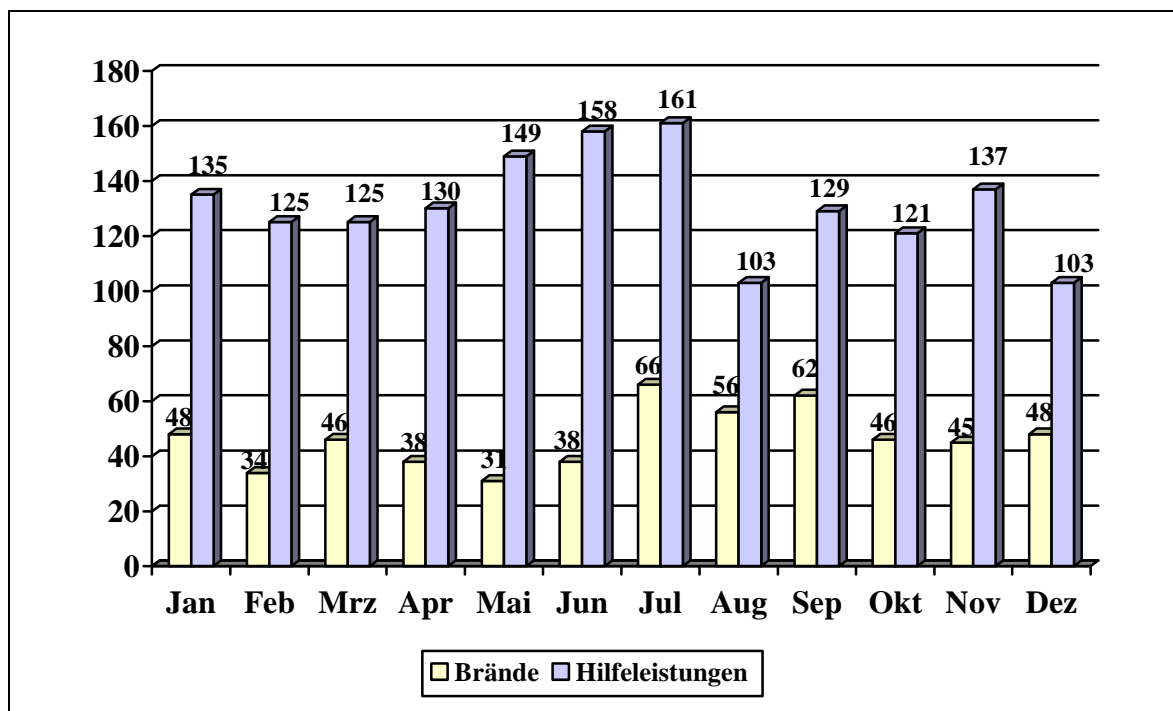



• 6.24 Besondere Einsätze 2016 im Überblick

JANUAR

8. Januar

Rauchmelder verhindert Brandentstehung

Zu einem tragischen Einsatz kam es in der Frankstraße. Gegen 12:17 Uhr wurde mittels Notruf 112 die integrierte Leitstelle über einen ausgelösten Haushaltsrauchmelder in einer Wohnung im zweiten Obergeschoss unterrichtet. Daraufhin rückte der Löschzug der Berufsfeuerwehr mit 4 Fahrzeugen aus. Bereits auf der Anfahrt teilte ein weiterer Notanrufer mit, dass die Bewohnerin auf dem Boden liegend in der Wohnung sichtbar sei.

Die bereits drei Minuten nach dem Notruf eintreffenden Kräfte der Feuerwehr fanden die bewusstlose Bewohnerin im Bereich der Küche vor. Auf dem eingeschalteten Küchenherd befand sich ein Topf mit Speisen. Die Wohnung war leicht verraucht.

Unter Atemschutz drangen die Einsatzkräfte in die Wohnung ein und verbrachten die Bewohnerin ins Freie, wo sofort Reanimationsmaßnahmen durchgeführt wurden. Des Weiteren wurde die Gefahr der möglichen Brandentstehung beseitigt und die Wohnung belüftet.

Leider führten die intensiven Rettungsbemühungen der Feuerwehr, des Notarztes und des Rettungsdienstes nicht zum Erfolg. Die betroffene Bewohnerin verstarb noch an der Einsatzstelle. Eine erste Einschätzung ließ den Schluss zu, dass die Bewohnerin auf Grund einer akuten Erkrankung das Bewusstsein verlor, in Folge verstarb und dadurch der eingeleitete Kochvorgang außer Kontrolle geriet. Auch wenn für die Bewohnerin keine Hilfe mehr möglich war, so konnte der ausgelöste Rauchmelder und daraus resultierende Notruf zumindest eine Gefährdung der anderen Hausbewohner verhindern.

26. Januar

Ein Toter und mehrere Verletzte bei Unfällen auf der Autobahn

Mehrere Auffahrunfälle auf der A8 zwischen Pforzheim-Süd und Pforzheim-Nord forderten ein Todesopfer und drei schwer verletzte Personen. Der erste Notruf ging gegen 10:50 Uhr bei der Integrierten Leitstelle Pforzheim-Enzkreis ein. Vier Lkws waren nach der Anschlussstelle Pforzheim-Ost aufeinander aufgefahren, so dass

der Fahrer des letzten Fahrzeugs in seiner Kabine eingeklemmt wurde. Der Verletzte wurde durch die Feuerwehr und den Rettungsdienst gerettet und mit dem Notarzt in ein Krankenhaus gebracht. Etwa 15 Minuten später ereignete sich ein weiterer schwerer Auffahrunfall nach der Anschlussstelle Pforzheim Süd. Ein PKW wurde zwischen einem LKW und einem Transporter so stark eingequetscht, dass der Fahrer noch vor dem Eintreffen der Rettungskräfte an der Unfallstelle in seinem Fahrzeug eingeklemmt verstarb. Nach Abschluss der Unfallaufnahme durch die Polizei wurde die Person von der Feuerwehr geborgen und ein Unfallzeuge durch das Einsatznachsorgeteam betreut.



Im Verlauf des Staus hatte sich noch ein weiterer Auffahrunfall ohne Verletzte mit LKW-Beteiligung ereignet, bei dem die Feuerwehr wegen auslaufender Betriebsstoffe beteiligt war. Insgesamt waren von der Feuerwehr 11 Fahrzeuge und 40 Einsatzkräfte, unter anderem der Feuerwehrkran und der Gerätewagen Gefahrgut alarmiert.

FEBRUAR

7. Februar

Pkw hing in Böschung der Würm

Um 08:42 Uhr ging ein Notruf bei der integrierten Leitstelle Pforzheim-Enzkreis ein, dass ein Pkw auf der Würmtalstrecke von der Fahrbahn abgekommen und die Böschung zur Würm hinuntergestürzt sei.

Beim Eintreffen der ersten Einsatzkräfte waren keine betroffenen Personen aufzufinden. Eine direkte Erkundung am Fahrzeug war nicht möglich. Das verunfallte Fahrzeug drohte weiter abzurutschen und musste erst mit einer Seilwinde gesichert werden.



Erst nach dieser Sicherung und Entfernen von kleineren Bäumen konnte eine genaue Überprüfung im Fahrzeug sowie unter dem Fahrzeug durchgeführt werden. Es waren keine verletzte Person an der Einsatzstelle aufzufinden, auch eine sofort eingeleitete Suchaktion flussaufwärts und flussabwärts verliefen ohne Erfolg. Das Fahrzeug wurde mit dem Feuerwehrkran von der Böschung zurück auf die Fahrbahn gehoben.



Im Einsatz befanden sich die Feuerwehr Pforzheim mit 25 Mann und 7 Fahrzeugen, der Rettungsdienst mit 2 Rettungswagen, einem Notarzteinsetzfahrzeug und ein Team Ersthelfer vor Ort, sowie die Polizei. Dienstfreie Einsatzkräfte der Berufsfeuerwehr stellten den Grundschatz für parallele Einsätze sicher.

MAI

4. Mai

Frau von Bogenbrücke gestürzt

Zu einem Großeinsatz von Feuerwehr und Rettungsdienst kam es gegen 13:30 Uhr in Dillweißenstein. Eine Frau war aus unbekanntem Gründen von der Bogenbrücke beim Nagoldbad gestürzt. Beim Eintreffen der Rettungskräfte lag die Frau auf den ersten Blick leblos an einer trockenen Stelle im Flussbett der Nagold unter der Brücke. Beim Eintreffen der Feuerwehr waren die Rettungskräfte und ein Notarzt bereits vor Ort und kümmerten sich um die medizinische Versorgung der Verunglückten. Die Rettung jedoch stellte sich als extrem kompliziert heraus. Mit Hilfe der Drehleiter und einer Bandschlinge wurde die Schwerverletzte schließlich in einer Schleifkorbtrage über den Kanal auf die Straße gehoben und dort wieder dem Rettungsdienst übergeben. Ein Rettungswagen brachte sie zu einem Hubschrauber. Dieser konnte vor Ort an der Nagold nicht landen, sondern musste dafür zu einem nahe gelegenen Sportplatz fliegen.





JUNI

7./8. Juni

Starkregen im Enzkreis - Hilfskräfte im Dauereinsatz



Die Feuerwehr wurde zur Überlandhilfe nach Königsbach-Stein angefordert. Dort schossen nach sintflutartigen Regenfällen Sturzbäche durch den Ort und der Ortskern stand unter Wasser. Die dortige Feuerwehr wurde unter anderem mit der Sandsackfüllmaschine aus Pforzheim unterstützt.



Die dortige Einsatzleitung wurde durch die Bereitstellung des Einsatzleitwagens ELW 2 und des Feuerwehrbusses unterstützt.

JULI

19. Juli

Verkehrsunfall auf der BAB 8

Gegen 13:15 Uhr kam auf der BAB 8 zwischen Pforzheim-West und Pforzheim-Nord zu einem schweren Verkehrsunfall mit einer schwerverletzten Person. Aus noch ungeklärter Ursache prallte ein Klein-LKW auf einen LKW. Der Fahrer des Klein-LKW wurde hierbei in seinem Fahrzeug schwer eingeklemmt. Zur Befreiung der eingeklemmten Person wurde die Person mit hydraulischem Rettungsgerät der Feuerwehr aus dem Wrack befreit. Die Rettung der Person fand in enger Absprache zwischen Rettungsdienst, Notarzt und der Feuerwehr statt.



Zusätzlich wurde der Klein-LKW mit einer Seilwinde eines Löschfahrzeuges gesichert. Der Kranwagen der Feuerwehr stand an der Anschlussstelle Pforzheim-Nord in Bereitstellung. Während der Rettungs- und Bergungsmaßnahmen waren 18 Einsatzkräfte der Berufsfeuerwehr mit 5 Fahrzeugen im Einsatz. Die Autobahn musste über die Dauer des Einsatzes in Fahrtrichtung Stuttgart voll gesperrt werden.



Der Grundschutz im Stadtgebiet wurde von dienstfreien Beamten der Berufsfeuerwehr sichergestellt.



22. Juli

Kellerbrand in der Hirsauer Straße

Um 00:08 Uhr erreichten die Integrierte Leitstelle Pforzheim die ersten Notrufe über eine massive Rauchentwicklung und eine Vielzahl von Hilferufe aus einem Anwesen an der Hirsauer Straße.

Umgehend wurden zahlreiche Einsatzkräfte der Berufsfeuerwehr, der Freiwilligen Feuerwehr und des Rettungsdienstes alarmiert. Bereits um 00:15 Uhr waren die ersten Einsatzkräfte der Feuerwehr Pforzheim an der Einsatzstelle. Beim Eintreffen der Feuerwehr war massive Rauchentwicklung aus dem Kellerbereich feststellbar. Des Weiteren brannten im Treppenraum Kinderwagen und weitere dort gelagerte Gegenstände.

Die Einsatzkräfte der Feuerwehr Pforzheim leiteten neben der Brandbekämpfung im Keller und Treppenraum, auch die Rettung von ca. 20 Personen, über die Drehleiter sowie über den baulichen Rettungsweg ein. Die geretteten Personen wurden bis zur Untersuchung durch die beiden Notärztinnen im Feuerwehrbus versorgt. Insgesamt waren 6 Trupps unter Atemschutz im Gebäude im Einsatz.

Bereits um 00:43 Uhr war der Brand unter Kontrolle. Im Anschluss wurden noch umfangreiche Nachlösch- und Belüftungsarbeiten durchgeführt.



Insgesamt kamen rund 60 Einsatzkräfte der Feuerwehr Pforzheim mit 16 Fahrzeugen aus sechs Abteilungen zum Einsatz. Die Integrierte Leitstelle wurde von dienstfreien Kräften der Berufsfeuerwehr und des DRK Pforzheim verstärkt. Des Weiteren wurde der Grundschutz auf der Hauptfeuerwache Pforzheim für parallele Einsätze sichergestellt.

AUGUST

8. August

Großbrand zerstört Dachstuhl

Ein Dachstuhlbrand in der Pforzheimer Nordstadt führte zu einem Großeinsatz von Feuerwehr und Rettungskräften. Ein Brand im Terrassenbereich eines Doppelhauses hatte schnell auf den Dachstuhl des Gebäudes übergreifen. Die Bewohner des Gebäudes konnten sich, aufgrund vorhandener Rauchmelder, selbständig ins Freie retten, verletzt wurde bei dem Einsatz niemand. Der erste Notruf erreichte die Integrierte Leitstelle um 01:32 Uhr. Mehrere Anrufer meldeten ein Feuer im Dachbereich eines Einfamilienhauses an der Sponheimstraße. Nach acht Minuten war die Feuerwehr vor Ort.



Über zwei Drehleitern und durch mehrere Trupps im Innenangriff wurden die Flammen mit vier Rohren, davon zwei über die Drehleitern, bekämpft. Um 02:20 Uhr war der Brand unter Kontrolle, gegen 3 Uhr konnte „Feuer aus“ gemeldet werden.



Die Bewohner des Hauses, zwei Erwachsene und zwei Kinder, konnten sich selbst aus dem Gebäude retten. Nach Untersuchung durch den Rettungsdienst war aber keine weitere Behandlung notwendig.



Die Feuerwehr Pforzheim war mit 15 Fahrzeugen und 67 Einsatzkräften der Berufsfeuerwehr sowie den Abteilungen Brötzingen-Weststadt, Haidach, Eutingen, Büchenbronn, Würm und Hohenwart im Einsatz. Vom Rettungsdienst waren zwei Rettungswagen, ein Notarzt, der Organisatorische Leiter sowie der DRK-Ortsverein Pforzheim mit zwei Fahrzeugen vor Ort. Mitarbeiter der Stadtwerke waren ebenfalls vor Ort und stellten die Energiezufuhr des Gebäudes ab.

16. August

Heißer Sommertag bringt mit "brandheißen Einsätzen" die Kräfte der Feuerwehr ins Schwitzen

Um 08:22 Uhr wurde in der ILS Pforzheim ein absturzgefährdetes Sonnensegel, im Alten Rathaus, über dem dortigen „Lichthof“ gemeldet. Dieses wurde durch die Feuerwehr gesichert und anschließend entfernt.



Um 11:24 Uhr wurde der Löschzug der Berufsfeuerwehr in die Glogauer Straße im Stadtteil Haidach gerufen. Dort hatte wegen vergessener Speisen auf dem Herd der Rauchwarnmelder ausgelöst. Die Wohnungsinhaberin war nicht zu Hause. Die Feuerwehr entfernte den Topf mit dem nicht mehr genießbaren Essen und belüftete die verrauchte Wohnung mit einem Druckbelüftungsgerät.

Ein brennendes mit Altpapier beladenes Müllfahrzeug wurde der ILS Pforzheim um 14:08 Uhr gemeldet. In der Presskammer hatte sich das Altpapier aus nicht geklärter Ursache entzündet. Als dies vom Fahrer des Müllfahrzeuges bemerkt wurde, hat er geistesgegenwärtig sein Fahrzeug komplett auf der Dieselstraße entleert und sein Fahrzeug vor weiteren Beschädigungen bewahrt. Von der Feuerwehr wurde das brennende und über 15 m auf der Straße verteilte Altpapier abgelöscht.

Noch während die Löschmaßnahmen an der Dieselstraße andauerten, wurde ein brennendes Gartenhaus in einer Schrebergarten-Anlage auf dem Buckenberg gemeldet. Die Rauchsäule war im gesamten Stadtgebiet sichtbar. Beim Eintreffen der Feuerwehr standen bereits zwei weitere Gartenhäuser in benachbarten Grundstücken in Flammen. Diese wurden durch Funkenflug und die Wärmestrahlung entzündet. Hier war die Feuerwehr Pforzheim mit 4 Löschfahrzeugen der Berufsfeuerwehr und der Abteilungen Haidach und Eutingen im Einsatz.



Um 15:12 Uhr wurde in Birkenfeld ein Dachstuhlbrand gemeldet. Kräfte der Berufsfeuerwehr Pforzheim wurden zur Unterstützung der dortigen Einsatzkräfte mit dem dem Gerätewagen Atemschutz nach Birkenfeld entsendet.



Um den Grundschatz für die Stadt Pforzheim sicher zu stellen, alarmierte die ILS Pforzheim dienstfreie Beamte der Berufsfeuerwehr.

21. August

Gebäudebrand in der Bleichstraße

Um 13:13 Uhr erreichten die Integrierte Leitstelle Pforzheim die ersten Notrufe über eine massive, schwarze Rauchentwicklung und Feuerschein im 2. OG eines Gebäudes an der Bleichstraße.



Umgehend wurden der Löschzug der Berufsfeuerwehr, die Abteilungen der Freiwilligen Feuerwehr Pforzheim Brötzingen-Weststadt, Dillweißenstein und Eutingen sowie des Kräfte Rettungsdienstes alarmiert. Auch die ILS Pforzheim wurde durch dienstfreie Kräfte verstärkt. Um 13:19 Uhr waren die ersten Einheiten der Berufsfeuerwehr Pforzheim an der Einsatzstelle vor Ort. Beim Eintreffen der Feuerwehr bestätigten sich die Meldungen der Notrufteilnehmer. Massiver Rauchaustritt aus mehreren Fenstern im 2. und 3. OG sowie offene Flammen im rückwärtigen Gebäudebereich waren sichtbar. Hausbewohner retteten sich bereits über den Treppenraum ins Freie. Offensichtlich brannten mehrere Räume einer Wohnung. Eine Person stand auf dem Balkon der Brandwohnung. Ihr war der Weg ins Freie durch Feuer und Rauch versperrt. Die Einsatzkräfte der Feuerwehr verschafften sich unter schwerem Atemschutz Zugang in die Brandwohnung und nahmen die Brandbekämpfung auf. Zeitgleich wurde die Person vom Balkon mit der Drehleiter gerettet. Mit mehreren Trupps unter Atemschutz wurde das gesamte Gebäude nach weiteren Personen abgesucht. Nach intensiven Suchmaßnahmen über alle Geschosse bestand rasch Gewissheit, dass sich keine weiteren Personen im Gebäude aufhalten.



Um 13:45 Uhr war das Feuer unter Kontrolle. Die Nachlösch-, Belüftungs- und anschließenden Sicherungsmaßnahmen zogen sich bis in die späten Nachmittagsstunden hin. Ein Bewohner sowie drei Feuerwehrangehörige wurden beim Einsatz leicht verletzt. Insgesamt waren rund 50 Einsatzkräfte der Feuerwehr Pforzheim mit 15 Fahrzeugen aus vier Abteilungen im Einsatz.

Der Rettungsdienst war mit einem Notarzteinsatzfahrzeug, drei Rettungswagen, einem Organisatorischen Leiter sowie dem Ortsverein Pforzheim insgesamt mit 16 Einsatzkräften an der Einsatzstelle. Zudem waren Kräfte der Polizei und der Stadtwerke vor Ort. Die Bleichstraße war über die Einsatzdauer voll gesperrt.



Dienstfreie Beamte der Berufsfeuerwehr wurden nachalarmiert, um den Grundschutz auf der Hauptfeuerwache Pforzheim für weitere Einsätze sicherzustellen.

21. August

Unfall bei Zirkusveranstaltung

In einem in Pforzheim gastierenden Zirkus kam es an diesem Nachmittag während einer Veranstaltung zu einem Unfall. Ein Artist konnte bei einer Vorführung mit seinem Motorrad nicht die vorgesehene Position erreichen. In Folge dessen stürzte er mit dem Motorrad auf den Manege-Boden und verletzte sich schwer. Zwei in der Nähe sitzende Zuschauer wurden von Teilen des Motorrads getroffen und trugen leichte Verletzungen davon.





Auf Grund der daraus resultierenden Notfallmeldung entsandte die Integrierte Leitstelle den Hilfeleistungszug der in unmittelbarer Nachbarschaft befindlichen Berufsfeuerwehr. Ebenso fuhr der Rettungsdienst mit mehreren RTW und Notärzten die Einsatzstelle an. Vor Ort konnten jedoch rasch die Maßnahmen wieder zurück gefahren werden, nachdem die drei Verletzten erstversorgt und in umliegende Krankenhäuser verbracht wurden.

24. August

Erneuter Unfall bei Zirkusveranstaltung

Erneut kam es in einem in Pforzheim gastierenden Zirkus während einer Veranstaltung zu einem Unfall. Ein Artist sprang aus ca. 7 m Höhe von einem Balkon, verfehlte dabei die Bodenmatte und verletzte sich dabei. Nach einer Erstversorgung durch die Berufsfeuerwehr und den Rettungsdienst wurde der Patient zur weiteren Behandlung in ein Krankenhaus transportiert.

30. August

Verkehrsunfall auf der BAB 8

Gegen 16:50 Uhr kam auf der BAB 8 zwischen Pforzheim-Ost und der Ausfahrt zur Raststätte zu einem Zusammenstoß zwischen einem Pkw und einem Lkw. Die drei Insassen des Pkws wurden hierbei leicht bis mittelschwer verletzt, konnten das Fahrzeug jedoch verlassen, bevor es in Brand geriet.

Bis zum Eintreffen des ersten Löschfahrzeugs um 17:03 Uhr hatte der Brand vom Pkw bereits auf den Sattelzug übergegriffen. Dieser war mit Quarzsand beladen, so dass seitens der Beladung keine erhöhte Brandgefahr bestand. Vom Lkw-Fahrer war die Zugmaschine noch rechtzeitig abgekuppelt worden.



Insgesamt waren 18 Einsatzkräfte der Berufsfeuerwehr, der Freiwilligen Feuerwehr Abteilung Eutingen und Abteilung Brötzingen-Weststadt mit 4 Fahrzeugen im Einsatz. Die Autobahn musste über die Dauer der Löschmaßnahmen in Fahrtrichtung Stuttgart voll und über die Dauer der Bergungsmaßnahmen zeitweise gesperrt werden. Der Grundschatz im Stadtgebiet wurde von dienstfreien Beamten der Berufsfeuerwehr sichergestellt.

SEPTEMBER

5. September

Küchenbrand in Eutingen

Um 18:13 Uhr erreichte die Integrierte Leitstelle Pforzheim mehrere Notrufe über einen Küchenbrand im Erdgeschoss eines Mehrfamilienhauses in der Straße "Am Wartberg".

Umgehend wurden der Löschzug der Berufsfeuerwehr, die Abteilung Eutingen sowie Kräfte des Rettungsdienstes alarmiert. Ein Angehöriger der Freiwilligen Feuerwehr, der auf dem Weg zum Übungsdienst alarmiert wurde, kam an der Einsatzstelle und meldete einen Küchenvollbrand an die Leitstelle. Daraufhin wurden die Alarmstufe erhöht und die Abteilungen Brötzingen-Weststadt und Haidach nachalarmiert. Acht Minuten nach der ersten Meldung war das Löschfahrzeug der Abteilungen Eutingen vor Ort. Aus allen Fenstern drang schwarzer Rauch ins Freie, auch der Treppenraum war verraucht. Die Bewohner hatten das Haus verlassen. Die Brandbekämpfung erfolgte unter schwerem Atemschutz mit zwei Strahlrohren, das Gebäude wurde mit einem Drucklüfter belüftet. Nach wenigen Minuten war der Brand unter Kontrolle, die vorsorglich nachalarmierten Einheiten konnten den Einsatz abbrechen. Durch den Rettungsdienst wurden zwei Personen versorgt. Eine Person wurde in ein Krankenhaus verbracht.

Insgesamt waren rund 22 Einsatzkräfte der Feuerwehr Pforzheim mit 6 Fahrzeugen im Einsatz. An der Einsatzstelle waren außerdem der Rettungsdienst mit einem Rettungswagen und dem Organisatorischen Leiter, die Polizei und die Stadtwerke. Der Einsatz war nach einer Stunde beendet.



14. September

Großbrand in einem Metall verarbeitenden Betrieb

Um 05:36 Uhr ging bei der Integrierten Leitstelle eine automatische Brandmeldung aus einem Metallverarbeitenden Betrieb auf der Wilferdinger Höhe ein. Wenige Minuten später bestätigten Mitarbeiter eine Rauchentwicklung. Bei Eintreffen des Löschzugs der Berufsfeuerwehr um 05:45 Uhr schlugen bereits Flammen aus einem Gebäudeteil, dicker Rauch drang aus dem Gebäude. Daraufhin wurde die Alarmstufe erhöht und weitere Einheiten nachgefordert.



7. September

Temperaturerhöhung in einem Kohle-Zwischenlager im HKW

Durch hohe Außentemperaturen in den vorhergegangenen Wochen hatten sich in einem Kohle-Zwischenlager im Heizkraftwerk Pforzheim (HKW) Temperaturerhöhungen eingestellt. Als Vorsichtsmaßnahme wurde in entschieden, das Zwischenlager kontrolliert zu entleeren.



Die Feuerwehr unterstützte das HKW mit fünf Fahrzeugen und 20 Einsatzkräften.



Der Betrieb und die Fernwärmeerzeugung waren von der Maßnahme nicht betroffen.

Die Brandbekämpfung erfolgte im Innenangriff unter schwerem Atemschutz mit zwei Strahlrohren und im Außenangriff über die Drehleiter. Eine Ausbreitung des Brands konnte durch die Feuerwehr erfolgreich verhindert werden. Um 06:20 Uhr war der Brand unter Kontrolle und um 06:50 Uhr gelöscht. Die anschließenden Maßnahmen zur Aufnahme des Löschwassers und Belüftung dauerten bis 11:15 Uhr.

Die Mitarbeiter der Nachtschicht hatten das Betriebsgebäude vor Eintreffen der Feuerwehr verlassen. Benachbarte Betriebe waren nicht gefährdet.





Die Feuerwehr Pforzheim war insgesamt mit 68 Kräften der Berufsfeuerwehr und der freiwilligen Abteilungen Brötzingen-Weststadt, Dillweißenstein und Büchenbronn unter der Leitung von Feuerwehrkommandant Sebastian Fischer im Einsatz. Vor Ort waren außerdem der Rettungsdienst und die Polizei. Der Oberbürgermeister Gert Hager informierte sich an der Einsatzstelle über den Einsatz und die Folgen für den Betrieb.

OKTOBER

4. Oktober

Betrunkenener attackiert Rettungskräfte

Zu einem Kellerbrand in der Unteren Augasse wurde die Feuerwehr gegen 19.45 Uhr gerufen. Feuerwehrleute kontrollierten den Keller; doch war der Brand offenbar gelöscht. Als sie den Einsatz beenden wollten, flog ein mit Wasser gefüllter Topf aus dem selben Haus, jedoch aus einer Wohnung im Erdgeschoss. Der Topf schlug in einem geparkten Wagen ein, in dessen unmittelbarer Nähe sich Angehörige der Polizei sowie der Feuerwehr aufhielten.



Die Ordnungshüter ermittelten den Übeltäter später in seiner Wohnung. Der Topfwerfer war nach Angaben der Polizei betrunken. Beamte überwältigten ihn. Im Streifenwagen schlug der Mann um sich, so dass die Polizisten ihm Handschellen anlegten. Die Person wurde wegen versuchter schwerer Körperverletzung angezeigt.



NOVEMBER

7. November

Brand in einem metallverarbeitenden Betrieb

Um 03:28 Uhr wurde die Feuerwehr Pforzheim über die automatische Brandmeldeanlage eines metallverarbeitenden Betriebs in der Oststadt alarmiert. Sieben Minuten später erreichte der Löschzug der Berufsfeuerwehr die Einsatzstelle; dort war bereits von außen eine starke Rauchentwicklung im 4. Obergeschoss feststellbar. Während die ersten Trupps unter schwerem Atemschutz die Brandbekämpfung einleiteten, wurden Einheiten der Freiwilligen Abteilungen Eutingen, Haidach, Brötzingen-Weststadt, Dillweißenstein und Büchenbronn nachgefordert.

Bereits um 04:22 Uhr konnte der Brand in einer technischen Reinigungsanlage gelöscht werden. Die anschließenden Lüftungs- und Sicherungsmaßnahmen dauerten allerdings bis in die frühen Morgenstunden.

Insgesamt waren 56 Einsatzkräfte der Feuerwehr mit 17 Fahrzeugen sowie der Rettungsdienst mit einem Rettungswagen und dem Organisatorischen Leiter im Einsatz.

Der Grundschutz im Stadtgebiet wurde von dienstfreien Beamten der Berufsfeuerwehr und von der Freiwilligen Feuerwehr sichergestellt.

17. November

LKW-Brand auf der BAB A8 bei Heimsheim

Gegen 05:50 Uhr erreichten die Integrierte Leitstelle Pforzheim-Enzkreis mehrere Notrufe mit der Meldung eines LKW-Brandes in Fahrtrichtung Karlsruhe unmittelbar nach der Anschlussstelle Heimsheim.





Beim Eintreffen der ersten Einsatzkräfte war der Sattelaufleger im Vollbrand. Dieser war mit ca. 18 Tonnen Textilien beladen. Ein Brandübergreif auf die Zugmaschine wurde durch den Fahrer noch rechtzeitig verhindert. Er konnte diese vom Sattelaufleger trennen.

Die Feuerwehr Pforzheim war mit mehreren Fahrzeugen der Berufsfeuerwehr, den Abteilungen Eutingen, Dillweißstein und Haidach sowie mit der Freiwilligen Feuerwehr Heimsheim an der Einsatzstelle.

Die Löscharbeiten gestalteten sich als sehr schwierig, da der komplette Sattelaufleger mit einem Radlader des Bauhofes Heimsheim entladen werden musste, damit die noch glimmenden Kleidungsstücke in einem Abrollcontainer auseinander gezogen und abgelöscht werden konnten.



Zwei Fahrstreifen mussten über die komplette Einsatzdauer für den Verkehr gesperrt werden, so dass es zu einem kilometerlangen Rückstau kam. Die Arbeiten dauerten bis 10:30 Uhr.



25. November

Brand in einer Dachgeschosswohnung

Um 10:36 Uhr wurde die Feuerwehr Pforzheim von der Integrierten Leitstelle zu einem Dachstuhlbrand in der Oststadt alarmiert. In weiteren Notrufen wurde mitgeteilt, dass sich noch eingeschlossene Personen im Haus befinden, die um Hilfe rufen. Noch vor dem Eintreffen wurde daraufhin die Alarmstufe erhöht und weitere Kräfte von Feuerwehr und Rettungsdienst alarmiert.



Nur sechs Minuten nach der Alarmierung traf der Löschzug der Berufsfeuerwehr an der Einsatzstelle ein und ging unter schwerem Atemschutz in die brennende Dachgeschosswohnung vor. Kurz später kam es zu einer Brandausbreitung in den Spitzboden und Flammen traten aus dem Dach aus. Der Brand wurde mit zwei Rohren im Innenangriff und einem Rohr im Außenangriff bekämpft, eine Brandausbreitung auf andere Wohnungen und die Nachbarhäuser konnte vermieden werden. Die Hinweise von Nachbarn auf eingeschlossene Personen bestätigten sich glücklicherweise nicht.

Während die Atemschutztrupps der Feuerwehr die Wohnung durchsuchten, traf der Mieter ein und bestätigte, dass niemand mehr in der Wohnung sei. In der Wohnung war aber noch eine 1,20 m lange Würgeschlange, die im weiteren Verlauf von der Feuerwehr gerettet wurde. Der Brand in der Wohnung war nach einer halben Stunde gelöscht, die Nachlöscharbeiten im Spitzboden und der Dachgaube dauerten noch bis 13:00 Uhr. Eine Feuerwehrangehörige hatte sich den Löscharbeiten verletzt.



Im Einsatz waren neben der Berufsfeuerwehr die Abteilungen Brötzingen-Weststadt, Dillweinstein, Würm, Hohenwart und Huchenfeld mit 13 Fahrzeugen und 43 Einsatzkräften. Wegen der anfangs gemeldeten eingeschlossenen Personen waren vom Rettungsdienst der Leitende Notarzt, der organisatorische Leiter und mehrere Notarzteinsatzfahrzeuge und Rettungswagen vor Ort.

27. November

Verkehrsunfall auf der Autobahn

Gegen 02:15 Uhr kam es auf der BAB 8 zwischen Pforzheim-West und Karlsbad zu einem schweren Verkehrsunfall mit zwei schwerverletzten Personen.



Aus ungeklärter Ursache kam ein PKW von der Fahrbahn an und prallte gegen einen Baum. Der Beifahrer wurde hierbei in dem Fahrzeug eingeklemmt. Die eingeklemmte Person wurde mit hydraulischem Rettungsgerät der Feuerwehr aus dem Wrack befreit. Die Rettung wurde in Absprache zwischen Rettungsdienst, Notarzt und Feuerwehr durchgeführt. Die zweite verletzte Person wurde von der Feuerwehr erstversorgt und danach an den Rettungsdienst übergeben. An den Rettungsarbeiten waren 16 Einsatzkräfte der Berufsfeuerwehr und der Freiwilligen Feuerwehr Pforzheim Abteilung Brötzingen-Weststadt mit

insgesamt vier Fahrzeugen beteiligt. Der Grundschutz im Stadtgebiet wurde von dienstfreien Beamten der Berufsfeuerwehr sowie von der Abteilung Brötzingen-Weststadt sichergestellt.



DEZEMBER

3. Dezember

Großbrand in Busdepot – hoher Sachschaden durch Brand von mehreren Linienbussen



Ein Anwohner stellte am frühen Morgen um 04:09 Uhr Feuerschein auf dem Gelände eines Busunternehmens in der Blücherstraße fest – ein dort abgestellter Linienbus war in Brand geraten.





Das Feuer griff schnell auf fünf weitere in unmittelbarer Nähe abgestellte Linienbusse über, welche allesamt ein Raub der Flammen wurden.



Der Löscheinsatz zog sich über mehrere Stunden hin. Der entstandene Gesamtschaden wurde auf rund 1 Million Euro geschätzt.



20. Dezember

Einsatzreicher Abend für die Feuerwehr Pforzheim – Wohnungsbrand in Huchenfeld

Um 17:30 Uhr wurde die Feuerwehr mit ihrem Kranwagen zur Unterstützung der Feuerwehr Mühlacker alarmiert. Eine schwergewichtige Person musste aus dem 2. OG einer Wohnung gerettet werden. Die Feuerwehr Pforzheim war mit 5 Angehörigen der Berufsfeuerwehr und 3 Fahrzeugen vor Ort, um die Kollegen aus Mühlacker zu unterstützen. Zeitgleich mussten weitere Kräfte der Berufsfeuerwehr in der Pfälzerstraße den Rettungsdienst unterstützen und eine verletzte Person mit der Drehleiter aus dem 2. OG einer Wohnung retten. Da bei diesen beiden Einsätzen die Kräfte der Berufsfeuerwehr vollständig gebunden waren, musste der Grundschutz der Stadt Pforzheim durch die Alarmierung von dienstfreien Beamten sichergestellt werden. Die Einsätze waren gegen 19 Uhr beendet und die dienstfreien Kräfte wurden wieder nach Hause entlassen. Um 19:53 Uhr wurde der Hilfeleistungszug der Berufsfeuerwehr zusammen mit der Abteilung Brötzingen-Weststadt alarmiert, da eine Person im Bereich der Salierstraße unter einem Auto eingeklemmt war. Die Person konnte direkt nach dem Eintreffen durch das Anheben des Fahrzeuges befreit und dem Rettungsdienst übergeben werden.

Noch während des Einsatzes in der Salierstraße wurden die Kräfte für einen weiteren Einsatz in einer Asylunterkunft in der Tiefenbronner Straße alarmiert. Beim Essen kochen wurde ein Rauchwarnmelder ausgelöst, die Kräfte konnten kurz nach der Erkundung wieder einrücken. Zur Ergänzung wurden die Abteilungen Haidach und Brötzingen-Weststadt alarmiert.

Die Fahrzeuge waren noch nicht wieder eingerückt, als um 20:41 Uhr die Feuerwehr Pforzheim von der Integrierten Leitstelle zu einem Wohnungsbrand in Huchenfeld alarmiert wurde. Es war nicht sicher, ob alle Hausbewohner das Gebäude bereits verlassen hatten. Nur acht Minuten nach der Alarmierung trafen der Löschzug der Berufsfeuerwehr und die Abteilung Huchenfeld an der Einsatzstelle ein. Die Bewohner der Brandwohnung befanden sich leicht verletzt außerhalb der Wohnung.



Insgesamt gingen vier Trupps unter schwerem Atemschutz in das Gebäude vor. Durch den Einsatz von zwei Rohren im Innenangriff konnte die drohende Brandausbreitung auf weitere Zimmer erfolgreich verhindert werden. Die übrigen Wohnungen wurden nach weiteren Personen abgesucht, jedoch niemand aufgefunden. Der Brand war nach einer halben Stunde gelöscht.



Im Einsatz waren neben der Berufsfeuerwehr die Abteilungen Huchenfeld, Hohenwart und Brötzingen-Weststadt mit insgesamt 9 Fahrzeugen und 36 Einsatzkräften. Vom Rettungsdienst war ein Rettungswagen vor Ort.

Während des Wohnungsbrands wurde ein Fahrzeug der Feuerwehr zu einer medizinischen Erstversorgung in Huchenfeld abgezogen, um den Rettungsdienst zu unterstützen.

Der Grundschutz im Stadtgebiet wurde durch die erneute Alarmierung von dienstfreien Beamten der Berufsfeuerwehr und von der Freiwilligen Feuerwehr sichergestellt.

21. Dezember

Schwerer Verkehrsunfall vor dem Parkhaus des Helios-Klinikums

Gegen 16:15 Uhr wurde der Integrierten Leitstelle ein Verkehrsunfall vor dem Parkhaus des Helios-Klinikums gemeldet. Dort hatte eine Frau beim Verlassen des Parkhauses die Kontrolle über ihr Fahrzeug verloren und war mit hoher Geschwindigkeit zuerst in eine Hecke und dann gegen eine Steinmauer geprallt. Die Frau wurde durch den Aufprall schwer verletzt und in ihrem Fahrzeug eingeklemmt.

Noch im Fahrzeug wurde sie von Rettungsdienst und Notarzt medizinisch erstversorgt. In Absprache mit dem Notarzt wurde das Fahrzeug von der Feuerwehr mit einer Winde von der Steinmauer weggezogen. Danach wurden mit hydraulischem Rettungsgerät zuerst die Fahrertür und dann das Dach des Fahrzeugs entfernt. Über die so geschaffene Befreiungsöffnung konnte die Frau schonend aus dem Fahrzeug herausgenommen und dem Rettungsdienst übergeben werden.



Eingesetzt waren die Berufsfeuerwehr mit drei Fahrzeugen und neun Einsatzkräften sowie der Rettungsdienst mit einem RTW und einem NEF.



7. Fahrzeuge und Geräte

7.2 Fahrzeuge

			BF	FF	Gesamt
7.2.1	Einsatzleitwagen				
7.2.1.1	Kommandowagen	KdoW	2	0	2
7.2.1.2	Einsatzleitwagen 1	ELW 1	3	0	3
7.2.1.3	Einsatzleitwagen 2	ELW 2	1	0	1
7.2.1.4	Mannschaftstransportwagen	MTW	0	9	9
7.2.2	Tank- und Pulverlöschfahrzeuge				
7.2.2.1	Tanklöschfahrzeug 8/18	TLF 8/18	0	3	3
7.2.2.2	Tanklöschfahrzeug 16/25	TLF 16/25	0	1	1
7.2.2.3	Tanklöschfahrzeug 24/50	TLF 24/50	0	1	1
7.2.3	Hubrettungsfahrzeuge				
7.2.3.1	Drehleiter mit Korb 23-12	DLAK 23-12	1	1	2
7.2.4	Löschgruppenfahrzeuge				
7.2.4.1	Löschgruppenfahrzeug 8/6	LF 8/6	0	4	4
7.2.4.2	Löschgruppenfahrzeug 16/12	LF 16/12	0	1	1
7.2.4.3	Löschgruppenfahrzeug 24	LF 24	0	1	1
7.2.4.4	Hilfeleistungslöschgruppenfahrzeug 20/16	HLF 20/16	1	2	3
7.2.4.5	Hilfeleistungslöschgruppenfahrzeug 10	HLF 10	0	2	2
7.2.4.5	Löschgruppenfahrzeug Katastrophenschutz	LF-KatS	0	1	1
7.2.5	Rüst- und Gerätewagen				
7.2.5.1	Gerätewagen Gefahrgut	GW-G	1	0	1
7.2.5.3	Gerätewagen Atemschutz/Strahlenschutz	GW-AS	0	1	1
7.2.5.4	Gerätewagen in Sonderausführung (KEF, GW-Mess, GW-Wasser, Dekon-P, GW-Rettungwehr)	-	3	3	6
7.2.6	Wechselladerfahrzeuge und Abrollbehälter				
7.2.6.1	Wechselladerfahrzeuge	WLF	0	2	2
7.2.6.2	Abrollbehälter	AB	0	6	6
7.2.7	Sonstige Feuerwehrfahrzeuge				
7.2.7.1	Feuerwehrkran	FwK	1	0	1
7.2.7.2	Lastkraftwagen	Lkw	1	3	4
7.2.7.3	Sonstige Fahrzeuge (Leasing-Pkw, Fw-Bus)	-	3	1	4
7.2.7.4	Tragkraftspritzenanhänger	TSA	0	1	1
7.2.7.5	Sonstige Anhänger	-	1	6	7
Gesamt			18	49	



Vergleich Fahrzeugbestand

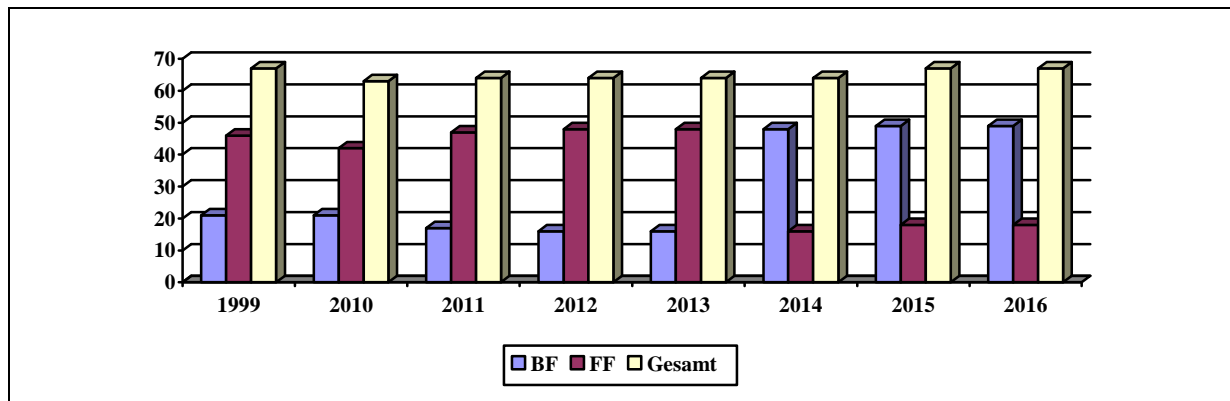

	1999	2010	2011	2012	2013	2014	2015	2016
BF	21	21	17	16	16	16	18	18
FF	46	42	47	48	48	48	49	49
Gesamt	67	63	64	64	64	64	67	67

- 7.2.8 Fahrzeuge insgesamt davon

	BF	FF	KatS	Gesamt
7.2.8.1 Kraftfahrzeuge	16	34	3	53
7.2.8.2 Anhänger/AB	1	12	1	14

- 7.2.9 Fahrleistungen

	2015	2016
7.2.9.1 Feuerwehrdienst BF	76.459 km	96.412 km
7.2.9.2 Feuerwehrdienst FF	53.450 km	57.138 km
7.2.9.3 Sonstige Fahrzeuge	757 km	764 km
Gesamt	130.666 km	154.314 km

- 7.2.10 Kraftstoffverbrauch

	2015	2016
7.2.10.1 Fahrzeuge BF Diesel	15.249,48 l	16.365,09 l
7.2.10.2 Fahrzeuge BF Benzin	2.083,42 l	2.501,61 l
7.2.10.3 Fahrzeuge FF Diesel	16.049,09 l	16.918,29 l
7.2.10.4 Fahrzeuge FF Benzin	91,78 l	30,00 l
7.2.10.5 Sonstige Fahrzeuge Diesel	334,40 l	526,65 l
Gesamt	33.808,17 l	36.341,64 l

- 7.2.11 Kfz-Unfälle

	2015	2016
7.2.11.1 Fahrzeuge BF	4	3
7.2.11.2 Fahrzeuge FF	2	5
7.2.11.3 Fahrzeuge Katastrophenschutz	-	-
Gesamt	6	8



• 7.4 Geräte

7.4.1 Arbeitsgeräte		
7.4.1.1	Drucklüfter (Verbrennungsmotor)	13
7.4.1.2	Drucklüfter (Elektromotor)	3
7.4.1.3	Drucklüfter (Wasserantrieb)	1
7.4.1.4	Druckschläuche (in Meter)	25.200
7.4.1.5	Ölschläuche (in Meter)	328
7.4.1.6	Chemikalienschläuche (in Meter)	180
7.4.1.7	Kettensägen (Verbrennungsmotor)	39
7.4.1.8	Kettensägen (Elektromotor)	2
7.4.1.9	Folienschweißgerät	2
7.4.1.10	Wassersauger	29

7.4.2 Rettungsgeräte		
7.4.2.1	Hydraulische Rettungssätze (Elektromotor) Hydraulikaggregat	11
7.4.2.2	Hydraulische Rettungssätze (Verbrennungsmotor)	6
7.4.2.3	Hakenleitern	2
7.4.2.4	Klappleitern	4
7.4.2.5	Multifunktionsleitern	5
7.4.2.6	Schiebleitern	13
7.4.2.7	Steckleiterteile	66
7.4.2.8	Rettungssägen (Verbrennungsmotor, Kettensäge mit spezieller Kette)	4

7.4.3 Elektrogeräte		
7.4.3.1	Akkuschrauber	8
7.4.3.2	Arbeitslampen/-leuchten	17
7.4.3.3	Be- und Entlüftungsgeräte	6
7.4.3.4	Blitzer	122
7.4.3.5	Bohrmaschinen / Schrauber	3
7.4.3.6	Dreifachverteiler	40
7.4.3.7	DI-Schutzschalter	74
7.4.3.8	Flutlichtstrahler	93
7.4.3.9	Handkreissäge	2
7.4.3.10	Handscheinwerfer	210
7.4.3.11	Kabeltrommeln	134
7.4.3.12	Metallkreissägen	1
7.4.3.13	Hochdruckreiniger	2
7.4.3.14	Schlaghammer / Bohrhammer	3
7.4.3.15	Schwimmerschalter	3
7.4.3.16	Stich- / Säbelsägen	10
7.4.3.17	Stromerzeuger	53
7.4.3.18	Suchscheinwerfer	10
7.4.3.19	Trennschleifer / Winkelschleifer	19
7.4.3.20	Verlängerungskabel	106
7.4.3.21	Einschaltstrombegrenzer	1
7.4.3.22	Stromverteilerwürfel 400/230V	3



7.4.4 Löschgeräte		
7.4.4.1	Feuerlöscher	169

7.4.5 Pumpen		
7.4.5.1	ELRO-Pumpen	3
7.4.5.2	Fasspumpen	5
7.4.5.3	Tauchpumpen	71
7.4.5.4	Gefahrstoffpumpen	2
7.4.5.5	Umfüllpumpen	4
7.4.5.6	Tragkraftspritze TS 8/8	2
7.4.5.7	Tragkraftspritze TS 16/8	1
7.4.5.8	Tragkraftspritze TS 24/3	1
7.4.5.9	Tragkraftspritze TS 10/1500	1

7.4.6 Sonstiges		
7.4.6.1	Kocher	7
7.4.6.2	Megaphone	6
7.4.6.3	Taschenlampen	36
7.4.6.4	Electric-Radiatoren	8
7.4.6.5	Heizlüfter	5

7.4.7 Atemschutz		
7.4.7.1	Pressluftatmer	176
7.4.7.2	Langzeit-Pressluftatmer	12
7.4.7.3	Filter „ABEK“	100



• 7.6 Kleiderkammer

• 7.6.1 Mittelabfluss 2016 Gesamt

Ausgaben gesamt: 199.297,66 €
Einnahmen aus Zuzahlungen: 2.345,00 €

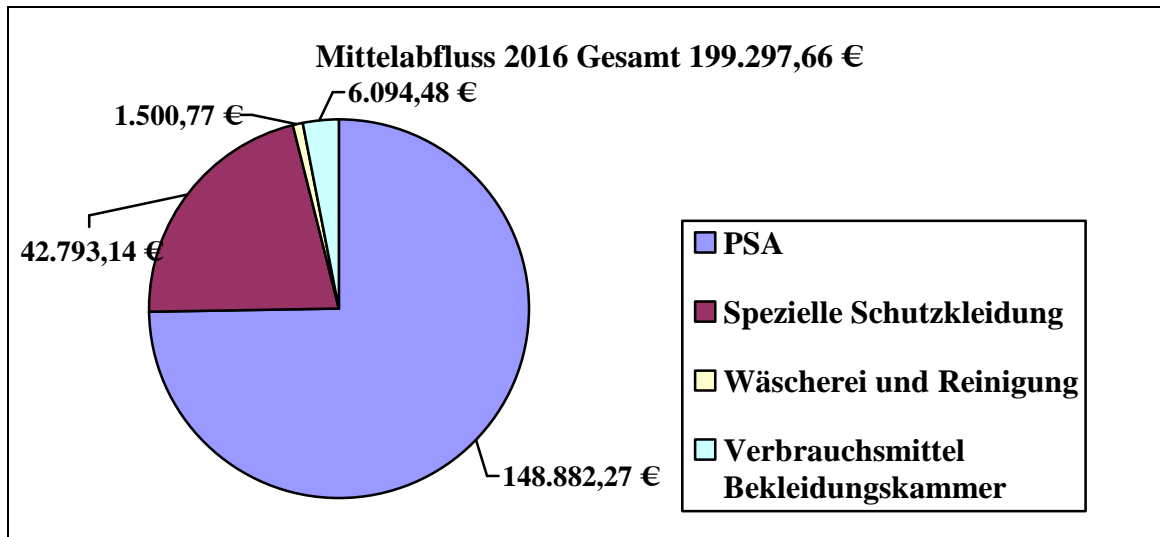

• 7.6.2 Mittelabfluss Persönliche Schutzausrüstung 2016

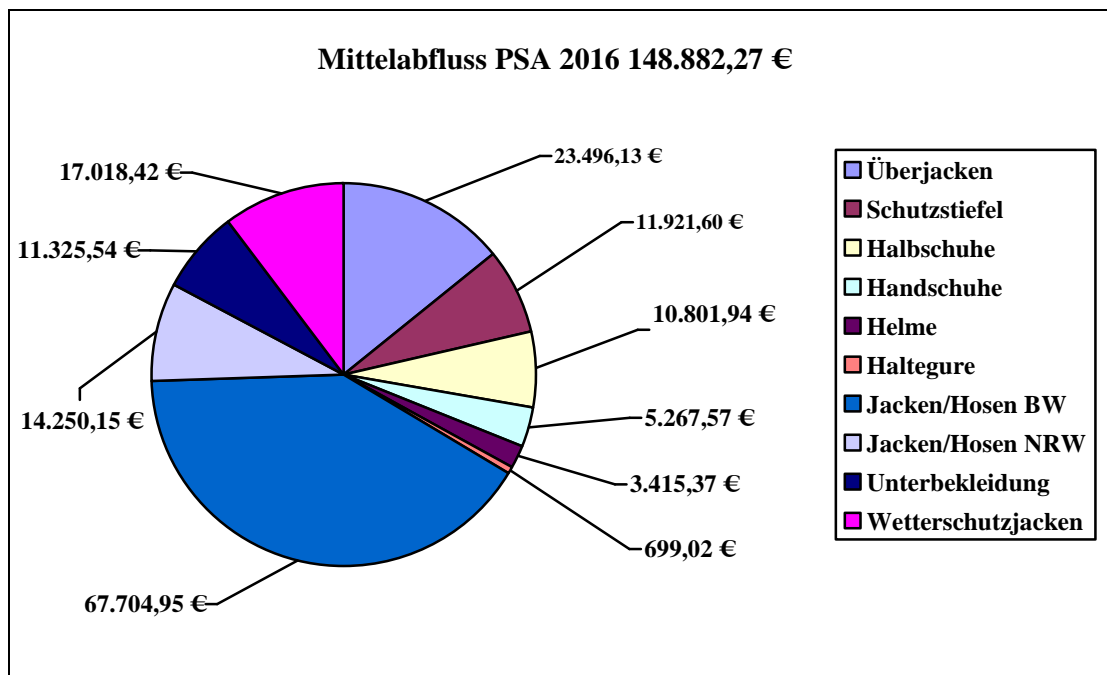



- **7.10 Kommunikations- und Informationstechnik**
- **7.10.1 Kommunikationstechnik**
- **7.10.1.1 Sprechfunkanlagen und Geräte**

4-Meter-Bereich –analog-	FmD*	BF	FF	ILS	Anzahl
- ortsfest	2		16	3	21
- beweglich	8	18	35		61
- Handsprechfunkgeräte	2				2

Digitalfunk	FmD*	BF	FF	ILS	Anzahl
- ortsfest				3	3
- beweglich		5	12		17
- Handsprechfunkgeräte					0

2-Meter-Bereich	FmD*	BF	FF	Anzahl
- ortsfest	2			2
- beweglich	7			7
- Handsprechfunkgeräte	17	47	80	144
- Gebäudefunk	15			15

FMS-Geräte	FmD*	BF	FF	Anzahl
- ortsfest			8	8
- beweglich	8	18	35	61

- **7.10.1.2 Funkalarmanlagen und Geräte**

Digital	FmD*	BF	FF	Anzahl
Digitaler-Alarm-Umsetzer (DAU)	4			4

	FmD*	BF	FF	Anzahl
Sirenen-Steuer-Empfänger	44			44
Funk-Melde-Empfänger - stationär -	5		4	9
Funk-Melde-Empfänger - mobil -	50	88	288	426

*Kommunikationstechnik wird dem Fernmeldedienst zugeordnet.

- **7.10.1.3 Kommunikations-Systeme**

BMA/SMA	Anzahl
Aufgeschaltete BMA –Stadtgebiet-	219
Aufgeschaltete BMA –Enzkreis-	240

Seit Oktober 2014 wird die Integrierte Leitstelle (ILS) in gemeinsamer Trägerschaft von Stadt Pforzheim, Enzkreis und Deutschem Roten Kreuz geführt.

Durch die Inbetriebnahme der ILS veränderte sich die statistische Zuordnung von Funkgeräten etc.



• 8. Kosten

Ab dem Jahr 2012 wird im Rahmen des „Neuen Kassen- und Haushaltsrechts“ (NKHR) die „Doppik“ verwendet, dadurch ergeben sich höhere Aufwendungen bei der Ausweisung Interner Leistungsverrechnungen“.

• 8.2 Einnahmen

Gebühren, Entgelte oder Kostenersatz	
8.2.1 - aus Einsätzen	368.974,09 €
8.2.2 - aus Dienstleistungen	113.813,86 €
8.2.3 - aus Vorbeugendem Brandschutz	11.533,70 €
8.2.4 Zuwendungen	213.510,00 €
8.2.5 Sonstige Einnahmen	100.279,34 €
Summe	808.110,99 €

• 8.4 Ausgaben

8.4.1 Personal	7.289.379,77 €
8.4.2 Betriebskosten für Fahrzeuge und Geräte	196.524,33 €
8.4.3 Bauunterhaltung	9.113,32 €
8.4.4 Investitionen Fahrzeuge und Geräte	821.293,69 €
Summe	8.316.311,11 €

Angaben basieren auf vorläufiger Jahresrechnung.

• 8.6 Interne Leistungsverrechnungen

8.6.1 Aufwendungen für Interne Leistungen	1.958.317,00 €
Summe	1.958.317,00 €

(Im Haushaltsplan ausgewiesene Umlagen, u.a. der Querschnittsämter - Bewirtschaftungsbefugnis liegt nicht bei der Feuerwehr)

• 8.8 Haushalt

• 8.8.1 Haushalt der Stadt Pforzheim

	Verwaltungshaushalt		Vermögenshaushalt	
	Einnahme	Ausgabe	Einnahme	Ausgabe
2010	442.362.059 €	442.362.059 €	116.794.035 €	116.794.035 €
2011	414.872.926 €	414.872.926 €	78.458.122 €	78.458.122 €
	Ergebnishaushalt		Finanzhaushalt	
	Erträge	Aufwendungen	Einzahlungen	Auszahlungen
2012	388.458.183 €	409.427.147 €	25.317.500 €	61.075.500 €
2013	421.109.777 €	447.337.958 €	21.292.970 €	63.876.967 €
2014	420.560.934 €	457.343.976 €	14.319.485 €	53.786.460 €
2015	455.641.324 €	491.067.691 €	14.081.938 €	62.884.480 €
2016	471.815.533 €	513.579.500 €	17.653.400 €	44.095.390 €

Ab dem Jahr 2012 ist der Umstieg in die kommunale „Doppik“ erfolgt.



• **8.8.2 Haushalt der Feuerwehr**

	Verwaltungshaushalt		Vermögenshaushalt	
	Einnahme	Ausgabe	Einnahme	Ausgabe
2010	744.186 €	7.350.345 €	10.050 €	532.763 €
2011	721.530 €	7.319.742 €	132.738 €	597.977 €
	Ergebnishaushalt		Finanzhaushalt	
	Erträge	Aufwendungen	Einzahlungen	Auszahlungen
2012	768.225 €	9.262.859 €	6.000 €	780.900 €
2013	786.914 €	9.619.670 €	1.412.000 €	3.030.700 €
2014	754.614 €	7.858.140 €	-	799.300 €
2015	836.127 €	8.608.260 €	213.100 €	1.615.600 €
2016	721.562 €	8.969.967 €	288.900 €	2.360.400 €

• **8.8.3 Zuschussbedarf der Feuerwehr**

	Verwaltungshaushalt		Zuschussbedarf	%
	Einnahme	Ausgabe		
2010	744.186 €	7.350.345 €	6.606.159 €	89,87 %
2011	721.530 €	7.319.742 €	6.598.212 €	90,14 %
	Ergebnishaushalt		Nettoressourcenbedarf	
	Erträge	Aufwendungen		
2012	768.225 €	9.262.859 €	8.494.634 €	91,70 %
2013	786.914 €	9.619.670 €	8.832.756 €	91,81 %
2014	754.614 €	7.858.140 €	7.103.526 €	90,39 %
2015	836.127 €	8.608.260 €	7.772.133 €	90,28 %
2016	721.562 €	8.969.967 €	8.248.405 €	91,95 %

Angaben 2010 - 2011 = Haushaltsrechnung, Angaben 2012 - 2016 = Haushaltsplan

• **8.8.4 Anteil des Feuerwehrhaushalts am Haushalt der Stadt**

	Ausgaben Verwaltungshaushalt		Anteil der Feuerwehr
	Stadt	Feuerwehr	
2010	442.362.059 €	7.350.345 €	1,66 %
2011	414.872.926 €	7.319.742 €	1,76 %
	Aufwendungen Ergebnishaushalt		
	Stadt	Feuerwehr	
2012	409.427.147 €	9.262.859 €	2,26 %
2013	447.337.958 €	9.619.670 €	2,15 %
2014	457.343.976 €	7.858.140 €	1,71 %
2015	491.067.691 €	8.608.260 €	1,75 %
2016	513.579.500 €	8.969.967 €	1,74 %

	Ausgaben Vermögenshaushalt		Anteil der Feuerwehr
	Stadt	Feuerwehr	
2010	116.794.035 €	532.763 €	0,45 %
2011	78.458.122 €	597.977 €	0,76 %
	Auszahlungen Finanzhaushalt		
	Stadt	Feuerwehr	
2012	61.075.500 €	780.900 €	1,27 %
2013	63.876.967 €	3.030.700 €	4,74 %
2014	53.786.460 €	799.300 €	1,48 %
2015	62.884.480 €	1.615.600 €	2,56 %
2016	44.095.390 €	2.360.400 €	5,35 %



• 8.8.5 Schutzlast

	Ausgabe Verwaltungshaushalt	Einwohner	Schutzlast je Einwohner
2010	7.350.345 €	116.132	63,29 €
2011	7.319.742 €	116.882	62,62 €
	Aufwendungen Ergebnishaushalt		
2012*	9.262.859 €	118.002	78,49 €
2013	9.619.670 €	118.946	80,87 €
2014	7.858.140 €	120.763	65,07 €
2015	8.608.260 €	122.247	70,41 €
2016	8.969.967 €	125.160	71,66 €

Angaben 2010 – 2011 = Haushaltsrechnung, Angaben 2012 - 2016 = Haushaltsplan

* Ab dem Jahr 2012 wird die kommunale „Doppik“ verwendet. Durch die Ausweisung interner Leistungsverrechnungen entstehen höhere Aufwendungen, die sich „negativ“ auf die Schutzlast auswirken.

Schutzlast in € je Einwohner von 2010 bis 2016

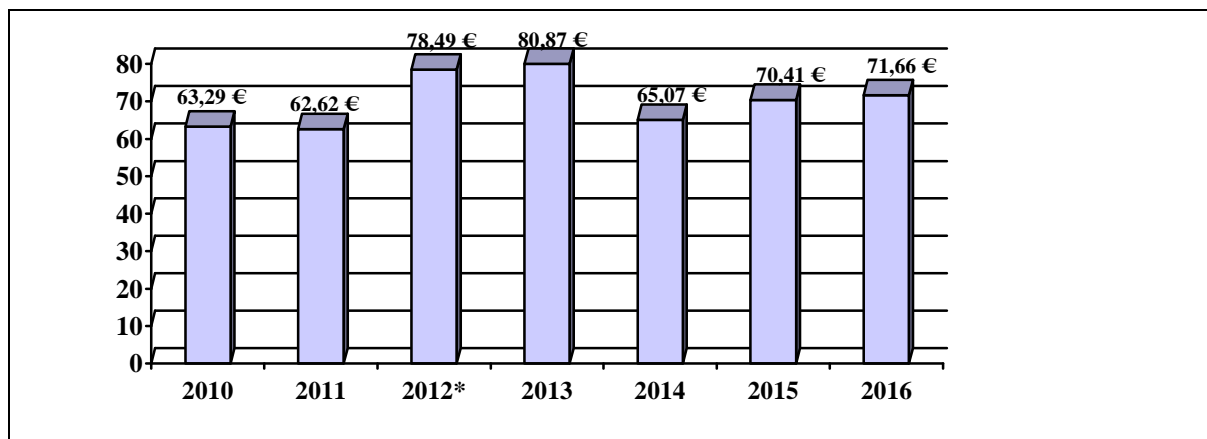

Vergleich Nettoressourcenbedarf von 2010 bis 2016

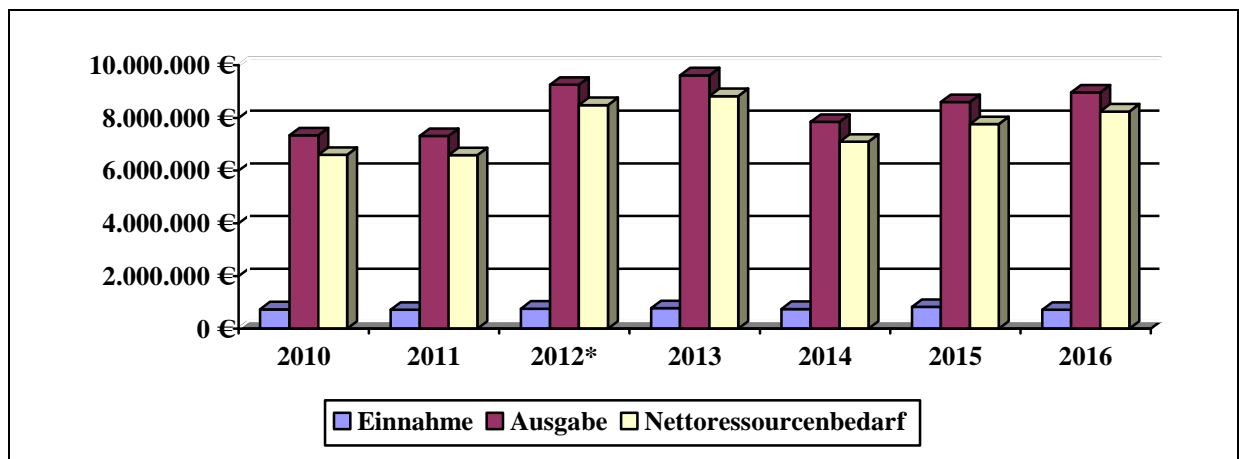



9. Vorbeugender Brand- und Gefahrenschutz

• 9.2 Vorbeugende Gefahrenabwehr

	2015	2016
9.2.1 Besprechungen	223	277
9.2.2 Ortsbesichtigungen	347	248
9.2.3 Bauabnahmen	25	21
9.2.4 Brandverhütungsschauen	49	63
9.2.5 Festlegungen Sicherheitswache	66	46
9.2.6 Abnahme Zirkus, Messen, Märkte, Events	7	8
9.2.7 Alarmübung	10	22
9.2.8 Brandschutzunterweisungen	6	12
9.2.9 Brandschutzerziehungen	33	48
9.2.10 Brandmeldeanlagen Inbetriebnahme	3	6
9.2.11 Brandmeldeanlagen Außerbetriebnahme	3	2
9.2.12 Beratungen (Telefon, Fax, E-Mail)	1.257	1.370
9.2.13 Sonstige Tätigkeiten	15	5
9.2.14 Aus- und Fortbildung BF/FF	1	2
9.2.15 Schriftliche Stellungnahmen (Fachgutachten)	515	444
Gesamt	2.562	2.574

• 9.4 Alarm- und Einsatzvorbereitung

	2015	2016
9.4.1 Termine außer Haus	191	261
9.4.2 Besprechungen im Haus	24	13
9.4.3 <u>Feuerwehreinsatzpläne</u>		
Anzahl Objekte mit Feuerwehreinsatzplänen Bestand Pforzheim	205	210
Neuaufschaltungen Objekte mit Feuerwehreinsatzplänen Pforzheim	3	6
Anzahl Objekte mit Feuerwehreinsatzplänen Enzkreis Neuaufschaltungen Objekte mit Feuerwehreinsatzplänen Enzkreis	225	216
	17	8
9.4.4 Datenversorgung ELR in h	190	90



- **10. Aus- und Fortbildung**
- **10.10 Wachausbildungen**



Fortbildung bei der Audi AG „Schnitttechniken an Fahrzeugen neuester Bauart“

- **10.12 Sonstige Ausbildung / Übungen**



Einsatzübung „Personenrettung aus Fahrzeug in fließendem Gewässer“



Führungsseminar „Personenrettung aus Fahrzeugen neuester Bauart“



Einsatzübung „Brand in Gebäude“ (Abrissgebäude Fa. Hafner)



Lehrgang „Ausbildung zum Kranwagen-Maschinisten“



Lehrgang „Ausbildung zum
Kranwagen-Maschinisten“



überregionales Fortbildungswochenende auf dem
Truppenübungsplatz in Stetten am kalten Markt



Einsatzübung der Tunnelrettungswehr im Pforzheimer Tunnel



Einsatzübung der Tunnelrettungswehr im Pforzheimer Tunnel



Fortbildung für Kranwagen-Maschinisten „Umsetzen eines Güterwagens“



- **10.14 Sonstiges**



IMMO 2016

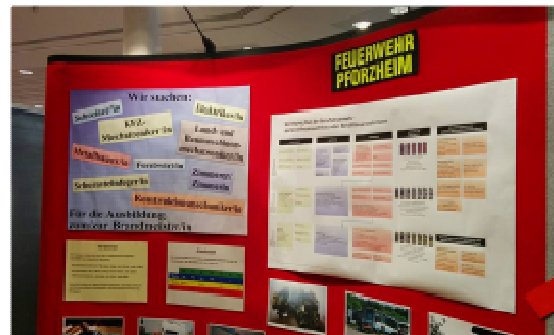

Ausbildungsmesse CCP



Girls Day 2016



Info-Veranstaltung an der Fachhochschule Pforzheim



iFEP 2016 im Helios-Klinikum Pforzheim



- **10.20 Dienstsport**

Die Amtsleitung bietet den hauptberuflichen Kräften auf der Hauptfeuerwache 2mal wöchentlich Dienstsport mit einer qualifizierten Übungsleiterin an. Zusätzlich können die Angehörigen der Berufsfeuerwehr immer donnerstags am Frühschwimmen im Emma-Jaeger-Bad teilnehmen.



11. Abkürzungsverzeichnis

€	Euro	KatSG	Katastrophenschutzgesetz
AB	Abrollbehälter	KdoW	Kommandowagen
Abt.	Abteilung	Kfz	Kraftfahrzeug
AGBF	Arbeitsgemeinschaft der Leiter der Berufsfeuerwehren	km	Kilometer
AKNZ	Akademie für Krisenmanagement, Notfallplanung und Zivilschutz	km ²	Quadratkilometer
ASB	Arbeiter Samariter Bund	KvD	Kommandant vom Dienst
AVG	Albtal-Verkehrs-Gesellschaft	KW	Kranwagen
BAB	Bundesautobahn	l	Liter
BF	Berufsfeuerwehr	LF	Löschgruppenfahrzeug
BMA	Brandmeldeanlage	LF-KatS	Löschgruppenfahrzeug Katastrophenschutz
Bundesw.	Bundeswehr	LFS	Landesfeuerwehrschule
BW	Baden-Württemberg	Lkw	Lastkraftwagen
BW-Depot	Bundeswehr-Depot	m	Meter
ca.	cirka	m ²	Quadratmeter
CSA	Chemiekalienschutzanzug	m ³	Kubikmeter
DLK	Drehleiter	Mannh.	Mannheim
DLAK	Drehleiter mit Korb	MANV	Massenanfall von Verletzten
DRK	Deutsches Rotes Kreuz	max.	Maximal
einschl.	einschließlich	mD	mittlerer Dienst
EH	Erste Hilfe	Min.	Minuten
ELR	Einsatzleitreechner	MTW	Mannschaftstransportwagen
ELW	Einsatzleitwagen	MÜB	Mobiler Übungsbrandcontainer
EvD	Einsatzleiter vom Dienst	NRW	Nordrhein-Westfalen
EW	Einwohner	N-S	Nord-Süd
Fax	Telefax	Pkw	Personenkraftwagen
FF	Freiwillige Feuerwehr	PLZ	Postleitzahl
FH	Fachhochschule	Privat RD	Privater Rettungsdienst
FmBSt	Fernmelde-Betriebsstelle	PA	Pressluft-Atmer
FmD	Fernmeldedienst	PSA	Persönliche Schutzausrüstung
FMS	Funkmeldesystem	RD	Rettungsdienst
Fw.	Feuerwehr	RDG	Rettungsdienst-Gesetz
FwK	Feuerwehrkran	RTH	Rettungshubschrauber
GAS	Gefahrenabwehrstufe	RW	Rüstwagen
gD	gehobener Dienst	S-Bahn	Straßenbahn
GW	Gerätewagen	SFS	Schnellfahrstrecke
GW-AS	Gerätewagen Atemschutz/ Strahlenschutz	Stuttg.	Stuttgart
GW-G	Gerätewagen Gefahrgut	TB	Tarifbeschäftigte
GW-T	Gerätewagen Transport	Tel.	Telefon
hD	höherer Dienst	TLF	Tanklöschfahrzeug
HiOrg	Hilfsorganisation	TM	Truppmann
HLF	Hilfeleistungslöschgruppen- fahrzeug	TS	Tragkraftspritze
iFEP	interdisziplinärer Fortbildungstag für Einsatzkräfte in Pforzheim	TSA	Tragkraftspritzenanhänger
ILS	Integrierte Leitstelle	u.a.	unter anderem
IM	Innenministerium	U-Bahn	Ungertgrundbahn
JF	Jugendfeuerwehr	V	Volt
KatS	Katastrophenschutz	W / J	Wochen / Jahr
		WA / Wat	Wachabteilung
		Waz	Wochenarbeitszeit
		WLF	Wechseladerfahrzeug
		W-O	West-Ost

